اليوم صفحة الفنون

السبت
٢٥ شوال ١٣٧٦
٢٥
مايو ١٩٥٧
سلسلة جديدة
العدد ٤٩٤

وقل اعملوا فسيرى الله عملكم ورسوله والمؤمنون

العمل

لسان الحزب الحر الدستوري التونسي

٦ صفحات - ١٥ فرنكا في تونس - ٢٠ فرنكا في المغرب

استقالة الوزارة الليبية

طرابلس ٢٤ مای (ف٠ب) قدم السيد مصطفى بن حليم استقالة حكومته الى الملك ادريس فقبلها ٠ وقد كلف السيد عبد المجيد كعباركاهية رئيس الوزارة ووزير الخارجية بالحكومة المستقيلة بتشكيل الحكومة الجديدة ٠

تونس لا تغير موقفها من الاتفاقية الاقتصادية والمالية التونسية الفرنسية

المجلس القومي التأسيسي يعقد جلسة خارقة للعادة يوم الإثنين للنظر في الحالة الراهنة

بلاغ وزارة الخارجية الفرنسية لا يأتي بجديد

اكتسى خطاب الرئيس الاسبوعى اهمية بالغة واثارشتى التعاليق وتناولته غالب الصحف الفرنسية والامريكية فنقلت عدة فقرات منه وعلقت عليه باختلاف نزعاتها لما تضمنه هذا الخطاب من رد فعل خطير على قرار الحكومة الفرنسية رفض قروض التجهيز التى وعدت بها الحكومة التونسية

ويظهر ان هذا القرار وهوآخر ما اتخذته حكومة الم٠ مولى قبل سقوطها بساعات قلائل كان الغرض منه استمالة المعتدلين والمستقلين والنزول عند رغبتهم لكسب اصواتهم لا كما تدعيه الحكومة الفرنسية لتقديم تونس مساعدة للوطنيين الجزائريين

فان استناد الحكومة الفرنسية الى اسباب مثل حادث قدوم عربة من ليبيا يوم ٥ مای وشك الفرنسيين فى امرها لانها كانت مغطاة ولان السلط التونسية ابت الاذعان الى الجنود الفرنسيين فلم تراقبها فان سببا كهذا لا يبرر اقدام فرنسا على عمل فى مثل هذه الاهمية

كما ان تصريحات الرئيس بطرابلس فى شان الجزائر لم تكن

البقية على ص ٦

بلاغ الحكومة التونسية

علمت الحكومة التونسية فى مستهل هذا الاسبوع بواسطة سفيرها بفرنسا وسفير فرنسا بتونس وبما فاه به الم٠ قى مولى فى الخطاب الذى القاه امام البرلمان الفرنسى قبل سقوط حكومته بساعات قلائل ان قروض التجهيز التى تعهدت فرنسا بتسليمها لتونس وضبطت فى اتفاقية مالية وقع التوقيع عليها فى افريل الماضى قد رفضت وذلك من اجل الموقف التونسى تجاه المشكلة الجزائرية

وان الحكومة التونسية تذكر :

١) ان موقفها تجاه المشكلة الجزائرية معروف ولم يطرا عليه اى تغيير منذ ان وقع وزير المالية الفرنسى على الاتفاقية المالية وقد وقع توضيحه مرارا من طرف الرئيس الحبيب بورقيبة وغايته القيام بجميع المجهودات لارجاع السلم فى القطر الشقيق المجاور على اساس انتخابات حرة تقع تحت مراقبة دولية وتمكن الشعب الجزائرى من اقرار مصيره بنفسه

وان الحكومة الفرنسية تتناسى عند ما تتحدث عن اعانة تونس للجزائريين وتتمنى حياد تونس ، ان جيوشها المرابطة بتونس تتخذ البلاد كقاعدة لعملياتها وذلك رغم ارادة تونس حكومة وشعبا

٢) ـ ان الاتفاقية الاقتصادية والمالية الممضاة من طرف تونس وفرنسا فى ٣ جوان ١٩٥٥ تنص على ان القروض الفرنسية تعتبر كمقابل للتعهدات التونسية فى الميدان الاقتصادى

وبما ان حكومة فرنسية قد رات ان تخل بالتزامات فرنسا فى هذا الصدد فان تونس تجد نفسها فى حل من التعهدات التى قامت بها مقابل الالتزامات الفرنسية

هذا وان الحكومة التونسية مقرة العزم على تخليص تونس من المخلفات الاستعمارية التى تجعلها تحت رحمة تقلبات البعض ورائدها قيام تعاون سليم وطبيعى بينها وبين فرنسا وبقية الدول

اجتماع المجلس التاسيسى

سيعقد المجلس القومى التاسيسى جلسة خارقة للعادة يوم الاثنين المقبل للنظر فى الحالة بعد توقيف فرنسا العمل باتفاقية الاعانة المالية ٠ وسيستمع المجلس الى بيان للسيد الرئيس فى هذا الموضوع ٠

بلاغ وزارة الخارجية الفرنسية

باريس ٢٤ مای (١٠ب)

علقت وزارة الشؤون الخارجية الفرنسية على تصريحات الرئيس الحبيب بورقيبة رئيس الحكومة التونسية فى بلاغ تضمن مايلى

اجابة عن بعض تاكيدات السيد بورقيبة فان الحكومة الفرنسية تبين بانها لم تنقض قط الاتفاقية المالية الفرنسية التونسية بيد انها استرعت انتباه الحكومة التونسية مرة اخرى للصبغة الغير مقبولة التى تكتسيها المساعدة التى تبذلها او تسمح ببذلها للثورة الجزائرية ٠

وقد لاحظت من ناحية اخرى بانه لايمكن بان تبذل مساعدة فرنسية ممنوحة الى تونس بطريقة مباشرة اوغير مباشرة الى خصوم فرنسا ٠

وعلى الحكومة التونسية وحدها يتوقف امر منح فرنسا الضمانات اللازمة لتنفيذ الاتفاقية المالية تنفيذا طبيعيا

مى على العمل

يتضح من بلاغ وزارة الخارجية الفرنسية ان مسيو مولى لم يقصد من توقيف العمل باتفاقية المساعدة المالية الا الخلاص من زوبعة المناقشة الجارية بالمجلس الوطنى وقد ظن ان تونس احسن فريسة يقدمها للمعارضة ٠ وهو ما ادركناه قبل صدور البلاغ وافصحنا عنه فى الابان

على ان البلاغ يعلل قرار الحكومة باعانة تونس المباشرة وغير المباشرة للمقاومة الجزائرية ٠ ويضيف فيقول : « ومتى منحت تونس فرنسا الضمانات اللازمة لكفها عن هذا الصنيع فلا يبقى مبرر لقطع المساعدة المالية » ٠ وهو اعتراف ضمنى بما صرح به الرئيس الحبيب بورقيبة فى حديثه الاسبوعى اول امس حين قال : « ان فرنسا تريد ان تجعل من اعانتها اداة ضغط على اتجاهنا السياسى ٠ وانه لا يتسنى لنا قبول ذلك باى حال اذ نحن ما زلنا نناصر اخواننا الجزائريين مناصرة تامة » ٠

فكان فرنسا تصرفت فى مفهوم الاتفاقية الاقتصادية الممضاة يوم ٣ جوان ١٩٥٥ وحولت بمفردها ما التزمنا به فى الميدان الاقتصادى فى دائرة الحكم الذاتى الى التزامات سياسية ٠ واحال انها تعلم يقينا اننا لا نبادل حريتنا باى اعانة مهما بلغ مقدارها ومهما اشتد احتياجنا لها

وعمدت السلط الفرنسية الى اقتناص ٨٠٠ مسدس وهى آتية على طريق وهران ٠ وان افاد البلاغ الصادر عن امارة البحرية ان المسدسات لم تحجز وانما انزلت الى الارض للتفتيش بسبب ضيق وقت ارساء الباخرة الحاملة لها فذلك من باب التغليط والتمويه والا فاعتمادا على اى قانون تستسمح السلط الفرنسية التفتيش عن بضاعة تابعة لبلاد اجنبية صديقة ليست هى معها فى حرب حسب ما نعلم الى حد اليوم ؟

فى الحقيقة ان المسؤوليات تعددت ٠ وانعدمت ٠ وصارت المواقف تتخذ بدون تروٍ ٠ وباتت تونس تساوى فى ميزان الحكومة الفرنسية بضعة اصوات برلمانية ٠ وليس لنا ان نفكر هذا التفكير ٠ وليس لحكومتنا ان تربط مصير امة عازمة على النهوض والتقدم باعتبارات اقل ما يقال فيها انها لا تمت لمصالحنا العليا بصلة

هل تكون الوزارة الفرنسية الجديدة وزارة إنقاذ؟

م٠ بليفن يكلف بمهمة اخبارية من طرف رئيس الجمهورية

كان تورط حكومة مولى اكثر من اية حكومة سابقة فى حربها الاستعمارية بالجزائر عاملا اساسيا فى سقوطها ولو ان بعضهم نسب ذلك السقوط اولا وبالذات لفشل تلك الوزارة فى تنفيذ برنامج مالى ناجح ٠ وهنا تتجسم ضخامة المسؤولية التى تنتظر خلف مولى المنتظر

ولئن كان من المتوقع ان تطول مدة الازمة الراهنة ـ حتى ان رئيس الجمهورية الفرنسية اجل سفره الى الولايات المتحدة الى اجل غير مسمى ـ فان الشخصية التى سيتم على يديها حلها بتشكيل حكومة جديدة سوف لا تكون متمتعة باغلبية برلمانية الا اذا ظهرت فى مظهر المعالج لحالة متعفنة تخلفت عن الحكومة السالفة فتكون بذلك وزارة انتقالية تتلخص مهمتها فى اخراج فرنسا من وضع حرج انتهت اليه سواء فى الميدان السياسى الدولى (قضية القنال وقضية الجزائر) او مالى داخلى (الضرائب الجديدة وخطر التضخم المهدد للفرنك) ٠ حتى اذا انتهى هذا الدور الانتقالى تترك المجال لحكومة جديدة تاخذ على عاتقها انجاز المهمة خصوصا فى نطاق العلاقات بين فرنسا وشمال افريقيا وبين فرنسا والعالم العربى كما فعلت « وزارة بينى » من قبل عندما تركت مجال الانجاز « لوزارة فور » فيما يخص قضيتى تونس والمغرب

لذلك سيكون برنامج الحكومة المقبلة محدودا وليس طويل الاجل اوواسع النطاق ويشمل بالخصوص الحلول الاولية العاجلة للمشاكل الكبرى التى تتخبط فيها فرنسا اليوم والتى لم يحسن مولى التخلص منها ٠

وفى نطاق ذلك البرنامج المحدود يمكن ان يطرا تحول على الموقف الفرنسى بشان قضية الجزائر وهو التحول الذى تعذر على قى مولى تحقيقه بعد ان توغل فى سياسة استعمارية حربية انقاد فيها انقيادا اعمى لنصائح زميله وموضع ثقته لاكوست وكان واقعا فيها تحت ضغط احزاب اليمين والاستعماريين

وقد يكون التحول المنتظر اذا قررت الحكومة الفرنسية المقبلة تحقيقه استجابة لداعى مصلحة فرنسا ـ العليا نفسها ـ نتيجة مباشرة لاتصالات كتلة وفود الدول الافريقية الاسيوية بدوللس وتشهيرها بالحرب الاستعمارية واعمال القمع الفظيعة حتى تتدخل الولايات المتحدة بصورة مباشرة لدى فرنسا او باتخاذ موقف صريح حازم لفائدة المكافحين فى سبيل المبادىء التى يقرها دستور الولايات المتحدة والامم المتحدة فى المنظمة الاممية وخاصة فى مجلس الامن وفى الجمعية العمومية

وحكومة واشنطون التى تشعر بتحرج موقفها الدولى بسبب غضها الطرف عن اعمال حليفتها الاطلسية بالجزائر ومدها اياها بالمساعدة التى اصبحت تستخدمها فى حرب استعمارية غاشمة لا يسعها الا ان تتخذ موقفا اكثر حزما من ذى قبل دون انتظار موعد الدورة القادمة للامم المتحدة اى بمناسبة زيارة م٠ كوتى المقبلة وفى المحادثات التى ستجرى بينه وبين الرئيس ايزنهاور ٠

لقد قبل بليفن القيام بمهمة اخبارية للاطلاع على التيارات السياسية وامكان التوفيق فيما بينها توطئة لخلق جو يساعد على تاليف وزارة جديدة وذهب التفاؤل ببعضهم الى القول بان استقالة مندادس فرانس من زعامة حزبه الراديكالى ستوحد شتى هذا الحزب ويصبح له اتجاه واحد يساعد على حل الازمة وقد يقبل بليفن فى النهاية اويرفض ـ حسبما تذكره بعض الاوساط المطلعة مهمة تشكيل الوزارة الجديدة فى الظروف الراهنة وفى الحالتين لايمكن ان ناخذ مواقف او كتابات هذه الشخصية السياسية الفرنسية البارزة فى الماضى او سواها من الشخصيات قاعدة تبنى عليها صروح من الامال فيما يخص قضية الجزائر لان التجربة الاخيرة بالخصوص اقامت لنا الدليل على مولى عندما اصبح فى الحكم قد شكر لجميع مواقفه وكتاباته الماضية وحتى لالتزاماته الانتخابية سواء بالنسبة لقضية الجزائر اوالمشاكل الفرنسية الداخلية الاخرى

ت٠ب

موقف المغرب واسبانيا من اقتراح تونس:

عقد ندوة البحر المتوسط

مدريد ٢٤ مای (ف ٠ ب): صادف مشروع الرئيس بورقيبة الرامى الى عقد ندوة تضم اقطار حوض البحر الابيض المتوسط للنظر فى القضية الجزائرية ، قبولا حسنا لدى السلطات الاسبانية ، وتصرح الدوائر الاسبانية المطلعة بانه لا يستبعد ان تشارك حكومة الجنرال فرانكو بصفة ايجابية، اذا تحقق مشروع الرئيس بورقيبة وبرز الى حيز التنفيذ ٠ ضرورة ان هذا المشروع مماثل فى كثير من نقطه الرئيسية للنظريات التى طالما نادت بها الحكومة الاسبانية عند ما اقترحت ابرام حلف البحر الابيض المتوسط

٠٠٠٠٠٠٠٠

الرباط ٢٤ مای (١٠س٠ب) استقبل امس السيد احمد بللافريج وزير الخارجية المغربية، السيد الطيب السحبانى سفير تونس واكد له بان المغرب لا يبدى اية معارضة مبدئية فيما يتعلق بندوة دول حوض البحر الابيض المتوسط التى يريد الرئيس بورقيبة عقدها لحل القضية الجزائرية ، بيد ان الحكومة المغربية تنتظر زيادة ايضاحات حول الموضوع قبل ان تبدى فيه رايها

بلاغ امارة البحر عن حجز المسدسات التونسية بميناء وهران

وهران ـ ٢٤ مای (ف ٠ ب)

على اثر التصريح الذى ادلى به السيد بورقيبة الخاص بحجز الاسلحة الموجهة الى تونس بوهران فقد بينت القيادة البحرية لمدينة وهران ان البواخر الحاملة لتلك الاسلحة ٠ وقع تفتيشها بوهران بيد انه نظرا لقصر مدة توقفها فقد وجب انزال صناديق الاسلحة الى الميناء للاطلاع عليها لذلك فان البضائع التى وقعت مراقبتها على هذه الصورة لم يقع حجزها ٠

الجلسة النهائية لجامعة نقابات الابتكار السياحى (تصوير عصمان)

الاتحاد التونسى للصناعة والتجارة

يؤيد الحكومة فى قرارها القاضى بالغاء الاتفاقية الاقتصادية مع فرنسا

على اثر التصريح الاسبوعى الذى ادلى به رئيس الحكومة التونسية يوم الخميس ٢٣ مای ١٩٥٧ المتعلق بقرار الحكومة التونسية الغاء الاتفاقية الاقتصادية والمالية المبرمة فى ٣ جوان ١٩٥٥ ، بعد ان اعلنت الحكومة الفرنسية عن قرارها بقطع الاعانات المالية التى التزمت بتقديمها الى البلاد التونسية حسب الاتفاقية المبرمة فى هذا الصدد فى الشهر الماضى ، عقد المكتب التنفيذى للاتحاد التونسى للصناعة والتجارة جلسة استثنائية صبيحة يوم الجمعة ٢٤ مای ١٩٥٧ ونظر فى الوضع الناتج عن نكث فرنسا لتعهداتها للبلاد التونسية وفى الموقف الحازم المشرف الذى اتخذه كل من الديوان السياسى للحزب الحر الدستورى التونسى ومجلس الوزراء فى هذا الشان

والمكتب التنفيذى للاتحاد التونسى للصناعة والتجارة يعرب فى هذا الظرف الدقيق من تاريخ الامة للرئيس الجليل ولحكومته الشعبية عن كامل تاييد طبقة التجار وارباب الصناعات بالبلاد التونسية فيما يتخذونه من المواقف الجريئة فى سبيل تحرير اقتصاديات البلاد من التبعية الاقتصادية التى اقرتها اتفاقية ٣ جوان ١٩٥٥

ويعلن عن عزم رجال الاقتصاد بالبلاد التونسية وعن استعدادهم للقيام بكل الاعمال وتحمل كل التضحيات التى يراها رئيس الحكومة كفيلة لحفظ كرامة الامة التونسية وسيادتها وسلامة اقتصادها

ويعرب من جديد عن ثقة ارباب الصناعة والتجارة وعن تاييدهم الكامل للسياسة التحريرية التى تسلكها حكومة الرئيس بورقيبة لصالح هذا الوطن ٠

كتلة الدول العربية الاسيوية تتصل بدوللس

وتطلب قطع المساعدة الأمريكية لفرنسا

بعد أن ندّدت باعمال القمع الفظيع في الجزائر

واشنطن (عن مكتب العمل) علم من مصدر مطلع ان الممثلين الديبلوماسيين للدول العربية بواشنطن تم استقبالهم فى نهاية صبيحة الامس من طرف وزير الشؤون الخارجية الامريكى الم٠ جون فوستر دوللس وقد طلب ممثلو احدى عشرة دولة عربية اثناء هذه المقابلة من الولايات المتحدة الامريكية توقيف مد فرنسا بكل مساعدة اقتصادية او عسكرية بسبب ماتقترفه من فظائع واعمال عسف ٠

وقد استغرقت المحادثة بين وزير الخارجية الامريكية والديبلوماسيين العرب ساعة كاملة ومما طلبه الديبلوماسيون العرب ان تعلن الولايات المتحدة الامريكية على رؤوس الملا عن معارضتها لوسائل العسف التى

(البقية على ص ٦)

جامعة نقابات التوجيه السياحى

عقد مؤتمر جامعة نقابات التوجيه السياحى صباح امس جلسته العامة النهائية بمقر الاتحاد التونسى للصناعة والتجارة بمحضر السيد الفرجانى بالحاج عمار وزير الاقتصاد القومى والسيد عبد السلام عاشور الكاتب العام المساعد للاتحاد التونسى للصناعة والتجارة ونواب عن منظمات السياحة فى الخارج

وبعد ان جرت بعض المناقشات والقى السيد الفرجانى بالحاج عمار خطابه الذى يجده القارىء فى غير هذا المكان ، استؤنفت الجلسة بدار زروق بسيدى ابى سعيد ، حيث تمت عملية انتخاب السيد حمادى بوخريص ككاتب عام لجامعة النقابات

هذا ومن الملاحظ ان جامعة نقابات التوجيه السياحى التى تتونست منذ مدة قد قامت باعمال جليلة فى ميدان الدعاية بالخارج لفائدة السياحة بتونس وتنظيم الرحلات ، وتشجيع السواح الاجانب لزيارة البلاد التونسية ٠

(طالع خطاب السيد وزير الاقتصاد القومى بالصفحة ٢)

العمل

جريدة يومية سياسية جامعة

الادارة والتحرير : ٢ نهج رومة تونس

الهاتف ٢٥٨٠٨٥٨ ، ٢٥٨ ـ ٨٥٧

العنوان التلغرافى : العمل تونس

الاشتراكات

عن سنة ٤٥٠٠ ف

عن ستة اشهر ٢٢٠٠ ف

عن ثلاثة اشهر ١٢٠٠ ف

الحساب الجارى بالبريد ٢٠ ـ ٣٢٦

صندوق البريد ٦١٥

كشك العمل

محاضرات ... وندوات

الضمير الصناعى

افتتح مساء اول امس الاستاذ على البلهوان رئيس لجنة النهوض الاجتماعى العليا وعضو الديوان السياسى الدورة الثانية لمدرسة النهوض الاجتماعى التوجيهية التابعة لجامعة تونس العاصمة بمحاضرة هامة عنوانها « الضمير الصناعى » وقد ازدحمت قاعة المحاضرات التابعة للجامعة بالحاضرين الذين اعجبوا كثيرا بما اغدق عليهم الاستاذ البلهوان من توجيهات ونصائح تكون لهم عونا فى حياتهم الاجتماعية والصناعية فى عهدنا الجديد

عيد الامهات

لا تنسوا

قارسيا

مستقبل الثقافة العربية بتونس

فهلم ايها الشباب لسماع هذه المحاضرة والمناقشة فيها وهى احدى اركان تدعيم استقلال البلاد ومستقبل هاته الامة ·

جمعية الاخاء الثقافى فرع تونس

تقدم الى الشباب التونسى الاستاذ محمد الفاضل ابن عاشور مساء الخميس ٣٠ ماى ١٩٥٧ على الساعة الخامسة والنصف بقصر الجمعيات ليلقى محاضرة عنوانها

ستافيم بيجو

STAFIM-PEUGEOT

تجدون عنده السيارات المستعملة من جميع الانواع بجميع الاثمان ·

انبـــاء

اقتبالات الرئيس

استقبل السيد الرئيس الحبيب بورقيبة صباح امس كلا من السيد فكرى اسدوغاسى الوزير الوزير المفوض للحكومة التركية والسنيور دون فنزالو دو اوجيدابروك سفير اسبانيا والسنيور هومن دوميلو الوزير المفوض للبرتغال والم· جان تساوتسى القائم باعمال المفوضية اليونانية والسيد عبد السلام البسيكرى سفير المملكة المتحدة الليبية والسيد محمد العلمى سفير المغرب والم· لوسيان قيوم القائم باعمال المفوضية السويدية

اقتبالات كاهية الرئيس

استقبل السيد الباهى الادغم كاهية رئيس الحكومة صباح امس كل من السنيور هومن دوميلو الوزير المفوض للبرتغال والمستر لويس جونس سفير الولايات المتحدة الامريكية والم· « جورج غورس » سفير فرنسا

المجلس القومى التاسيسى

يعقد المجلس القومى التاسيسى اجتماعا عاما يوم الاثنين ٢٧ ماى على الساعة الرابعة مساء للنظر فى الحالة الناجمة عن قرار الحكومة الفرنسية فى الغائها للقرض المخصص للدولة التونسية ·

اجتماع وزارى

يعقد على الساعة الحادية عشر من صباح اليوم اجتماع وزارى محدود بمقر رئاسة الحكومة يراسه السيد الباهى الادغم كاهية رئيس الحكومة ويحضره الوزراء المشرفون على الوزارات الفنية

حادث اليم

وقع امس بالوردية حادث اليم ذهب ضحيته شخص واصيب اثناءه شخصان آخران بجروح وصورة هذا الحادث ان جمعا من العاطلين الذين انتهت مدة تشغيلهم الدورى بحظائر الشغل قد حاولوا مهاجمة الحظيرة والاشتغال عنوة فتدخل الحرس الوطنى لحماية الحظيرة ولكن العاطلين هجموا على رجال الحرس فاضطر هؤلاء لاطلاق النار وقد اصيب فى هذا الحادث ثلاثة اشخاص توفى احدهم متاثرا بجراحه ·

مركز التكوين الصناعى للفتيات بباب الجديد

ليكن فى علم من يهمهن الامر ان المنتوجات التى وقع اختيارها اثناء معرض المركز يمكن استلامها بداية من يوم الاثنين ٢٧ ماى من الساعة العاشرة الى الحادية عشر والنصف صباحا ومن الرابعة الى الخامسة والنصف مساء باستثناء يوم السبت

للبيع

شقة ٣ حجرات ، مطبخ ومرحاض ، طابق اول · على الشارع ٦١ نهج الحلفا ·

خابروا ٣٨ نهج شارل دى قول · مكتب عدد ٦ بعد الزوال او البواب بنفس العمارة ·

حملة دعائية لفائدة التجهيز

فى نطاق الحملة الدعائية لفائدة القرض الوطنى للتجهيز اصدرت وزارة البريد والبرق والهاتف منشورا تحرض فيه جميع الاعوان على تلبية نداء الرئيس بورقيبة وان يساهموا جميعا فى هذا القرض حتى تتوفر اسباب النجاح لهذا المشروع الذى تعلق عليه البلاد آمالا كبيرة ·

فقد لبى البريديون فعلا هذا النداء بكل حماس وكان مقدار المساهمات يفوق بكثير ما كان ينتظر حيث بلغت جملة الاشتراكات ١٢٦٤٥٠٠٠ فرنكات

ووزارة البريد لا يسعها الا ان تشكر هؤلاء الاعوان على مساهمتهم هذه فى بناء صرح البلاد الاقتصادى

الشبيبة المدرسية تنظم رحلة الى بنزرت

تنظم الشبيبة المدرسية رحلة استطلاعية الى مدينة بنزرت وذلك يوم الاحد ٢٦ ماى ١٩٥٧ على الساعة السادسة والنصف صباحا

الملتقى ساحة فرحات حشاد تباع التذاكر بناديها الكائن ١٣ نهج دار الجلد ·

معلوم المشاركة ٢٠٠ ف

مولود مبارك

ازدان فراش السيد الهادى بن عثمان بمولود مبارك الطلعة اختار له اسم ـ محمد على ـ فلاح المذكور تهانئنا راجين للوليد الجديد حياة العز والاسعاد فى ظل ابويه الاكرمين

انتظروا مجلة الشباب

خطاب السيد وزير الاقتصاد القومى

فى الجلسة العامة لجامعة نقابات التوجيه السياحى

··· ان هذا الميدان هو ناحية من نواحى الاقتصاد المعتمدة عليها امم كثيرة فى العالم وكما ان الاقتصاد مرتكز على الانتاج كمية ونوعا وعلى ترويجه يعتمد كذلك على امكانيات اخرى تحتوى عليها البلاد ويمكن استثمارها لما وهبها الله من الثروات الطبيعية المتجسمة فى طبيعتها ومناخها وشواطئها وآثارها التاريخية المتنوعة التى تجلب السواحين

ويلزم ان تستغل هذه الثروة باعداد برنامج محكم لا يقل اهمية عن بقية الموارد الاقتصادية الاخرى وقد كان هذا الميدان يسير بواسطة نقابات التوجيه السياحى التى قامت بواجب كبير وابدى مسيروها مجهودات كبرى من اهمها هذه الهيئات التى نحن اليوم بصدد تجديدها · واننى لاشكر مسيريها والساهرين عليها خاصة وقد اتوا من تلقاء انفسهم لتشريك التونسيين فى هذا العمل · وذلك نتيجة السياسة التى يسلكها الرئيس الجليل المبنية على استقلال البلاد فى جميع مظاهرها وعدم التفريق بين جميع العناصر المتساكنة المساهمة فى توفير الانتاج وانشاء الاقتصاد التونسى · وتعرب الحكومة التونسية عن تشجيعها الكامل لجميع العناصر العاملة على رفع مستوى الانتاج بالبلاد ، وتلك هى السياسة الرشيدة المطبقة لفائدة الجميع ·

لقد لعبت جامعتكم دورا هاما فى الماضى وستلعب اليوم وغدا دورا عظيما بل واعظم واكبر وستبذل مجهودا وستجد من الحكومة تجاوبا وتاييدا حسنا خصوصا وقد اهتمت بهذا الميدان وانشات له ديوان السياحة لتتمكن هذه الناحية من اقتصادنا من الازدهار بدون تعطيل حتى انها منحت هذا الديوان الذى هو تابع لوزارة الاقتصاد القومى الصبغة الشخصية وجعلت على راسه الاستاذ عبد المجيد الشابى الذى له خبرة واسعة ودراية ونشاط كبيرين فى داخل البلاد وخارجها ويعد ديوان السياحة اليوم برنامجا سيمكن بلادنا من استغلال هذا الميدان ·

ان دور الحكومة اعداد البرنامج ورصد الاموال اللازمة والاجهزة الاساسية ومن مهمة هذه النقابات والجامعات تنظيم السياحة وتحبيب البلاد للسواحين بالتعاون مع بقية المنظمات القومية والشعب والجامعات الدستورية وتوجيه التجار والسهر على اتقان البضاعة التونسية وترغيب السواحين فيها وايجاد عقلية جديدة والسهر على ان يبقى هذا الميدان يلعب دورا هاما ·

انها رسالة عظمى ستؤدونها بالتعاون مع العناصر الفرنسية التى ادت فائدة كبرى للاقتصاد التونسى وبقيت مخلصة لهذه البلاد ومستعدة للعمل مع ابنائها ان عملكم كبير ومفيد وانتم مسؤولون امام امتكم والتاريخ وانكم تساهمون وتعملون بجانب حكومتكم للنهوض بناحية لهما مكانتها من اقتصاديات البلاد لان دوركم متنوع ومفيد جدا ·

انى اتمنى لكم كامل النجاح فى عملكم لفائدة البلاد وتحققوا ان الحكومة فى اعانتكم بجميع ما لديها من الوسائل المستطاعة والسلام

تدشين بئر ارتوازية بقابس

قابس ـ لمراسلنا

اقيم اخيرا مهرجان بمناسبة تدشين البئر الارتوازية الكائنة باحدى ضواحى مدينة قابس بجهة سيدى ابى لبابة تحت اشراف السيد والى قابس وقد حضر هذا المهرجان كافة اعضاء البلدية ورجال المنظمات القومية وجمع غفير من سكان المدينة وضواحيها وتناول الكلمة اثناء هذا الحفل الرئيس الجديد للبلدية الذى نوه بجهود الحكومة التى كفلت السكان مؤونة الماء الصالح للشرب بالجهة ثم تكلم السيد الوالى فاستهل كلمته بتهنئة السكان بهذا النبع العذب الذى سيتزود منه المدينة باجمعها وقال ها هى الحكومة الشعبية ورئيسها الجليل بنا لهم جميعا من ايمان راسخ وحزم كامل استخرجت الماء بهاته النقطة من الارض رغما عن قلة ما لديها من الوسائل الفنية واخيرا حث الحاضرين على التضامن والتناخى ومساندة الحكومة فى جهودها وبرامجها التى سطرتها لفائدة الشعب بالمحافظة على الوحدة والتكتل ومنح المستقبل الثقة المطلوبة ·

وبانتهائه من هاته الكلمة اخذ مفتاح البئر وفتحها حتى انساب ماؤها العذب مندفعا فى الانابيب والقنوات ليتزود منه سكان المدينة ·

جامعة تونس

شعبة باب الخضراء

لائحة تاييد

ان مشتركى شعبة باب الخضراء الدستورية المجتمعين فى ٢٣ شوال ١٣٧٦ الموافق لـ ٢٣ ماى ١٩٥٧ على الساعة ٢/٧١ مساء فى اجتماعهم الاخبارى تحت لواء الحزب وبحضور الاخ احمد الخبثانى ممثل جامعة تونس العاصمة بعد استماعهم للبيانات الحزبية ، وتوضيح الحالة الاجتماعية التى عليها الشعب وما تقوم به الحكومة الشعبية الان من انجازات لازدهار البلاد

١) يرفعون تاييدهم المطلق الى الرئيس الجليل الحبيب بورقيبة وما يقوم به من عمل لاسعاد الشعب ورفع مستواه

٢) يعبرون عن ارتياحهم لنجاح قائمات النهوض الاجتماعى فى الانتخابات الاخيرة

شعبة مدق الحلفة

تعلم شعبة مدق الحلفة كافة مشتركيها بانها قررت عقد اجتماع اخبارى يوم الاحد ٢٦ ماى ١٩٥٧ على الساعة السابعة مساء بناديها المركزى ونظرا لاهمية هذا الاجتماع فالرجاء عدم التخلف

شعبة الوردية

تعلم شعبة الوردية كافة مشتركيها بانها قررت عقد اجتماع اخبارى يوم الاحد ٢٦ ماى ١٩٥٧ على الساعة الخامسة مساء بناديها المركزى وسيحضر هذا الاجتماع عضو من اعضاء الجامعة

ونظرا لاهمية هذا الاجتماع فالرجاء عدم التخلف

شعبة حى طراد

تعلم شعبة حى طراد كافة مشتركيها بانها قررت عقد اجتماع اخبارى يوم الاحد ٢٦ ماى ١٩٥٧ على الساعة السادسة مساء بنفس المنطقة ·

ونظرا لاهمية هذا الاجتماع فالرجاء عدم التخلف

جلسة عامة

بمدرسة سيدى على عزوز

يتشرف مساعد رئيس لجنة صندوق مدرسة سيدى على عزوز بالعاصمة باستدعاء اعضاء الهيئة واولياء تلاميذ المدرسة لحضور الجلسة العامة التى ستكون يوم الاحد ٢٦ ماى الجارى فى تمام الساعة العاشرة صباحا للنظر فى التقريرين الادبى والمالى وفى تجديد الهيئة الادارية وفى مسائل مختلفة

النادى الافريقى

ستجتمع هيئة النادى الافريقى يوم الاثنين ٢٧ من الشهر الجارى ١٩٥٧ فى تمام الساعة السادسة مساء بالنادى

ونظرا لاهمية موضوع الاجتماع فالهيئة ترغب من كافة اعضاء الهيئة عدم التخلف

عيد الامهات

لا تنسوا

فكارى

ترسيم أسماء التلامذة بالمدارس لسنة ٥٨ ـ ١٩٥٧

ترسيم التلامذة بمدرسه درمش

ان مدير المدرسة الابتدائية المختلطة بدرمش يقبل اولياء التلاميذ لتقييد اطفالهم ذكورا واناثا كل يوم عدا يومى الجمعة والاحد ·

وهذا التقييد الذى سيقع بمكتب مدير المدرسة خاص بالخارجيين (النهارية) ·

ولذا يتحتم على كل ولى تلميذ ان يكون مصحوبا ببطاقة الحالة المدنية لمنظوره ·

ترسيم التلامذة للسنة المدرسية ٥٧ ـ ١٩٥٨

الدخول الى الاقسام

مدرسة البنات

(فرع) نهج العلماء

وزارة التربية والتعليم

التقييد سيقع فى ايام ١٨ ـ ١٩ ـ ٢٠ جوان ٥٧ من الساعة التاسعة الى الحادية عشر ومن الساعة الثانية والنصف الى الرابعة يقع تقييد البنات المولودات فى عام ١٩٥١ تكون البنت مصحوبة ببطاقة الولادة وبشهادة التلقيح ضد الجدرى وبظرف يحمل العنوان العائلى مدققا

ادارة المدرسة

ترسيم التلامذة من متفقد التعليم العربى اعلام للمؤدبين المباشرين

وبعد فقد حصل شغور الكتاب الكائن بالحاضرة نهج تربة الباى رقم ٦٧ وعليه فمن كانت له رغبة فى النقلة اليه او لغيره من المؤدبين المباشرين بمقتضى رخصة رسمية فليقدم طلبا فى ذلك الى متفقد المدارس الابتدائية نهج زرقون رقم ٥ بتونس قبل موفى الشهر الجارى

الصادق السبعى

الى من يريدون طلب ادارة مدرسة وطلب نقلة

ان اللجنة التنفيذية للنقابة التونسية للتعليم العمومى تحث الاخوان الذين يعتزمون طلب ادارة مدرسة او طلب النقلة من مركزهم الحالى ان يوجهوا نظيرا من مطلب النقلة الى النقابة باسم الكاتب العام الاخ عبد العزيز الحربى بدار الجامعة العامة للمتوظفين التونسيين ١٧ نهج سوق هراس تونس · وان لا يهملوا الارشادات الاتية :

معلم صنف ١ ـ او ـ ب او معلم فرنسية

مدرب صنف ١ ـ او ـ ٢ وقتى او رسمى

وذلك لتتمكن اللجنة من الدفاع عليهم فى لجنة النقل ، اما فيما يتعلق بالترقيات فعلى كل من يهمه الامر ان يمد النقابة بالمعلومات الاتية لتستطيع الدفاع عن حقوقهم فى الوقت المناسب

١) اعداد التنقد المحرز عليها خلال السنوات الثلاث الاخيرة

٢) الاقدمية بالقسم

٣) الاقدمية العامة

عن اللجنة التنفيذية

الكاتب العام

عبد العزيز الحربى

تنصيب المجالس البلدية

تنصيب المجلس البلدى بوذرف

وقع تنصيب الهيئة البلدية لوذرف بمندوبية المطوية فى حفل بهيج حضره السيد والى قابس والسيد محمد الاعتر رئيس جامعة الاعراش الدستورية وتكون المكتب على النحو التالى :

الرئيس : المبروك بن محمد الشريف

مساعد اول السيد التيجانى ابن احمد ابن الحاج محمد

مساعد ثان : احمد بن خليفة ابن عامر ·

الاعضاء : الهادى ابن الحاج المبروك بن قائد ـ الناجح بن احمد الناجح ـ عبد الله ابن الحاج محمد بن الصغير

تنصيب مجلس بلدية تالة

تم فى يوم الجمعة الماضى تنصيب مجلس بلدية تالة من طرف السيد الهادى المبروك والى سبيطلة وبمحضر السيد المعتمد وبعد حفلة التنصيب وقع انتخاب المكتب الجديد الذى وجه فى نهاية الاجتماع برقية الى الرئيس الحبيب بورقيبة فى الاعراب له عن تعلق كافة افراد الهيئة بشخصه وفى التعهد بالعمل حسب البرنامج المسطر تحت اشراف الديوان السياسى

حادثة تاريخية

ابة قصور لمراسلنا

بعد ان تم تنصيب اعضاء المجلس البلدى بابه قصور فى الرابع عشر من الجارى حسبما اخبرت الصحف بذلك فى الابان سلم امس السيد انسدى بنكراسى الكاهية المفوض سابقا بالبلدية الى السيد محى الدين عبد الكافى معتمد ابه قصور وشاحه المثلث الالوان ذلك الوشاح الذى جعل منه فى العهد البائد والنظام القديم اول حاكم بالجهة

شكرا جزيلا

شكرى الجزيل الى المطوف بمكة المكرمة السيد محمد صالح صياد وولده السيد هاشم بباب سيدنا ابراهيم بجوار الحرم الشريف حيث انى لا انسى ما قاما به نحوى من التبجيل والتكريم وحسن المعاملة عند تاديتى للفرض الامر الذى ابقانى مدينا لهما مدى الدهر واحرض اخوانى الحجيج على الاقبال عليهما ليجدوا المساعدة وحسن المعاملة ·

الامضاء

عبد المجيد بن يونس

Au Cœur de l'Auvergne Pittoresque

CHATEL-GUYON

vous apporte

Santé, Beauté, Joie de Vivre

Les Anciens avaient raison qui disaient que la nature est non seulement la consolatrice mais la guérisseuse. CHATEL-GUYON dont la réputation a grandi d'une manière accélérée, confirme une règle qui ne souffre pas d'exception

Les Indications de CHATEL-GUYON

Principales : toutes les affections de l'INTESTIN, du FOIE, de l'APPAREIL DIGESTIF chez l'adulte et l'enfant, notamment COLIBACILLOSE, AMIBIASE, CELLULITE, etc.

Complémentaires : Maladies de la femme - Rhino-Pharynx - Surmenage physique et cérébral.

Les Traitements de CHATEL-GUYON

sont **"sans équivalence"**. Ses célèbres sources, les plus riches du monde en magnésium, associent le bicarbonate et le chlorure de magnésium (sel vital par excellence - d'après un Eminent Professeur) à l'action cicatrisante et régénératrice.

Les Etablissements :

"Les Grands Thermes" - 1re classe

"Henry" - 2e classe

Personnel compétent et choisi - Service de cure parfait - Tous les soins désirables

LES AVANTAGES MULTIPLES DE CHATEL-GUYON

Centre de Tourisme et de Distraction

Nombreux Hôtels toutes catégories.

CASINO qui offre toutes les Distractions : Spectacles de classe présentés par

l'OLYMPIA MUSIC HALL DE PARIS

Cinéma · Dancing · Jeux

Au cœur de l'Auvergne pittoresque, où chaque pas crée un nouvel enchantement, CHATEL-GUYON joint aux inestimables bienfaits de ses eaux et de ses traitements le charme du plus agréable séjour.

SAISON : 10 MAI - 30 SEPTEMBRE

Renseig : ETABLISSEMENT THERMAL CHATEL-GUYON (FRANCE)

ما يهمك علمه

هنا محطة تونس

اذاعة الصباح

٦٫٣٠ القرآن الكريم

٦٫٤٠ تلاوة البرنامج

٦٫٤٦ موسيقى الصباح

٧٫٠٠ الاخبار ومعرض الصحف

٧٫٢٠ اغانى الصباح لام

٧٫٣٥ اسعار السوق للسيد البشير بوشيبة

٧٫٤٠ اغانى الصباح

٧٫٥٥ موجز الانباء

٨٫٠٠ انتهاء الاذاعة

اذاعة الزوال

١٢٫٣٠ منتخبات غنائية

١٣٫٠٠ الاخبار والبلاغات المحلية

١٣٫٢٠ منتخبات من الاغانى لمحمد الكحلاوى

١٣٫٣٥ حوار اجتماعى للسيدة ليلى الريحانى

١٤٫٠٠ انتهاء الاذاعة

اذاعة المساء

١٨٫٣٠ تلاوة البرنامج ـ موجز الانباء

١٨٫٤٠ حديث الامين بن مراد

١٨٫٥٠ موعد مع السيد رياح تمثيلية اعداد محمد حفظى

١٩٫١٠ حديث تاريخى للسيد محمود الباجى

١٩٫٢٠ منتخبات من الاغانى

١٩٫٤٠ ركن الرياضة

١٩٫٥٥ فاصل موسيقى

٢٠٫٠٠ الاخبار ـ معرض الصحافة الانقلوسكسونية اعداد منير شماء ـ سمر الاستاذ عبد العزيز العروى

٢١٫٠٠ فاطمة وحماد برنامج غنائى اعده للاذاعة محمد الجاموسى يقدمه عبد العزيز الرياحى ويخرجه فاضل شوا

٢١٫٣٠ امراتنا فى المجتمع اعداد السيدة ناجية ثامر

٢٢٫٠٠ حفلة شرقية مشتركة

٢٣٫٠٠ عرض انباء اليوم

٢٣٫١٥ انتهاء الاذاعة

تليفونات النجدة

الارشادات ١٣

قسم الايقاظ ١٢

مصلحة الساعا ١٩١

برقيات ـ هاتف ١٤

بوليس النجدة ٩٧

صيدليات كامل الليا ، ٠٧٩ ٢٦٠

صيدليات الى منتصف الليل

٩٠٤ ـ ٢٦٠ ٠٣٣ ـ ٢٤٣ ـ ٩٩٥ ـ ٢٤٣ ـ ٨٨٥ ـ ٢٥٩

الى التاسعة ليلا : ٥١١ ـ ٢٤٠

مستشفى شارل نيكول ٩١٧ ٢٦٠

مستشفى الرابطة ٠٧٥ ٢٦٠

مستشفى فرحات حشاد ٧٩٤ ٣٧٤

المستشفى الصادقى ٠٥١ ٢٦٠

طبيب ـ قابلة ـ ممرض ١٩٧

التكسيات ٠٣٠ ٢٥٨

رجال المطافىء ١٩٨

جمعية الرفق بالحيوان ٤١٢ ٣٥٨

مستشفى لرى فايار ٨١١ ٣٨٣

الصيدليات

الصيدليات المفتوحة بعد زوال يوم السبت وكامل يوم الاحد

ابن الربى ٨١ شارع لندرة

البجاوى ٨٩ شارع باريس

درمون ١٢٣ نهج الصباغين

لوسيانى شملة ١١ نهج شارل دى غول

لمبروزو ٥ ساحة الاسرائيليين

الماطرى ١٢ مكرر شارع فرحات حشاد ·

ساليرتو ٨٤ نهج السبخة

فالينزى ٤٤ شارع بورقيبة

الصيدليات المفتوحة الى منتصف الليل

عبد المولى ١٣ نهج الجزائر

البحرى باب المنارة

بوخبزة ٢٩ شارع باريس

طانطى ٣٤ شارع باريس

الصيدليات المفتوحة كامل الليل

داود ١١٠ نهج باب سويقة

لوسيانى ٣ شارع قرطاج

الصيدليات المفتوحة باريانة كامل يوم الاحد

ابن عصمان ـ ٩ شارع فرنسا

الصيدليات المفتوحة ببنزرت بعد زوال يوم السبت وكامل يوم الاحد

بوشوشة ١ مكرر نهج الجزائر

ليقوس ٢١ نهج البرسلون

خابروا

خط العمل

الحبيب بن عياد

فكر جيدا

قبل شراء سيارتك ، اقصد مستودع (الوطن القبلى) حيث تجد ما يسرك وما يليق بك ـ ٧٦ نهج كوربناى ـ تونس ـ الهاتف ٥٠١ ٢٨٢

اعلان من رئيس بلدية سوسة

يعلم رئيس بلدية سوسة انه يقبل الاهالى يومى الاثنين والخميس من الساعة الثالثة الى الخامسة بعد الزوال ويومى الثلاثاء والاربعاء من الرابعة الى الخامسة بعد الزوال ويوم الجمعة من العاشرة الى الزوال

ليبيا دولة فتية فى كيان المغرب العربى الكبير

٤) الاقتصاد الليبى يسير نحو الازدهار والتحرر من المساعدات الاجنبية

بقلم محمد دمشق

ان المساحة الشاسعة التى تكون ليبيا تبعث على الامل فى ان تصبح هذه البلاد ذات اقتصاد مزدهر كما لها من الامكانيات التى ظهر بعضها او ما سيظهر منها حيث تتمكن حكومة ليبيا الفتية من الاستغناء عن المساعدات الاجنبية التى تمدها بها الان امريكا وانقلترا

تبلغ مساحة ليبيا مليونا وسبع مائة وستون كم٠ مربعا وان موقع ليبيا وموانيها المتعددة يمهد بان تكون تجارتها الخارجية غنية بالمبادلات بينها وبين بقية البلاد

ان زائر ليبيا اليوم يشاهد نسبة كبيرة من الشعب الليبى فى حالة فقر وتعطل نظرا للازمات الاقتصادية المتوالية ووجود مساحات عظيمة من الاراضى فى حالة اهمال كما ان قلة المياه ورؤوس الاموال وامتداد الصحراء المنعدمة مما مهد لهذه الازمات ٠

وتعمل الحكومة الليبية الان بكل الوسائل على انماء الثروة الاقتصادية وقد عملت جادة على ازدهار الثروة الحيوانية واكثار الموارد بقدر الامكان وهى حريصة على ان تكون العملة الليبية ذات قيمة عالمية وقد اوجدت لذلك ادارة مكونة من فنيين لتحسين الوضع النقدى كما تعمل الحكومة على صيانة المحصولات الليبية المختلفة واغلبها ته المحصولات هى الزيتون والحلفا والتمر والتبغ والاسماك وتربية الحيوانات والنشاف والصناعة المحلية ٠

تجارة ليبيا الخارجية

اخذت ليبيا تحتل مكانها فى التجارة الدولية بحكم توسطها بين الشرق والغرب وبحكم مركز ميناءيها التجاريين (طرابلس وبنغازى) وقربهما من اهم موانى بلدان البحر الابيض المتوسط ولا سيما الموانى التونسية والايطالية ومالطة بالنسبة لميناء طرابلس الغرب والموانى اليونانية وموانى الدول العربية على هذا البحر بالنسبة لميناء بنغازى وهذا يؤهلها بان تلعب دورا هاما فى التوسط بين الدول الاوروبية والاسيوية وان تجعل من موانيها سوقا تلتقى فيه بضائع الشرق والغرب ومجازا لعبور هذه البضائع الى مختلف الاتجاهات ٠

نقطة وصل

واذا كانت الموانى الايطالية تعتبر الجسر الحيوى الذى تمر منه البضائع الليبية الى معظم البلاد الاوروبية كسويسرا وتشيكوسلوفاكيا والمانيا وغيرها وكانت الموانى هى سبل البضائع الواردة من شرقى اوروبا الى بلاد الشرق الاوسط فان امتداد شواطئها ما بين تونس ومصر بثلاث الكيلومترات يجعل منها همزة وصل بين المغرب العربى والشرق العربى وهى اذا كانت بسبب تقاسم نفوذ الاستعمار بها فى الماضى لثاربه الاقتصادية والسياسية فى غير المجال الطبيعى التى خلقت له فانها بعد ان نالت استقلالها عادت الى مجالها الطبيعى تبعثه من جديد لتلعب الدور الذى هياه لها موقعها الجغرافى واهلته لها صلات القربى مع شقيقاتها العربية ٠

وان الاتفاقية الاقتصادية التى سيقع ابرامها بين تونس وليبيا والتى انبثقت عن معاهدة الاخاء وحسن الجوار بين البلدين ستمهد لتبادل البضائع بين الطرفين وتغذية اقتصاد كل منهما بما يحتاجه فى الاخر ٠

واذا تتطلعنا الى البلدان التى تتاجر معها ليبيا فى الوقت الحاضر فاننا نرى انها البلدان التى تشترى منها خامتها الاولية ومنتوجاتها الزراعية والبلدان التى تمونها بالمواد المصنوعة والالات والمواد الغذائية التى لا تنتجها اراضيها وهم هذه البلدان هى ايطاليا وامريكا وانقلترا ومصر والمانيا وفرنسا وسيلان واليونان ومالطة وقد زادت المستوردات عام ١٩٥٥ عن ذى قبل بالنسبة لـ ٢٨ فى المائة وزادت الصادرات بنسبة ٢٠ فى المائة وبلغ عجز الميزان التجارى سنة ١٩٥٥: ٩٧٤٣٠٠٠٠ جنيه ليبى (الجنيه الليبى يساوى الف فرنك) مقابل ٧٣٦٠٠٠٠ جنيه عام ١٩٥٤ والحكومة الليبية عاملة على توجيه الاستيراد لناحية الالات والمعدات الزراعية والصناعية والمواد الاولية ولا سيما الوقود والمواد المتصلة بالاستعمال الزراعى والصناعى نتيجة لازدياد استعمال الالات الحديثة فى الزراعة والصناعة فقد اعفت الحكومة استيراد الالات المستعملة لاغراض زراعية او للتنمية الاقتصادية من الرسوم القمرقية وتجرى الان اعمال كبرى لاستصلاح الاراضى بواسطة هذه الالات ٠

لقد اغتنمت الحكومة الليبية جميع الفرص للاشتراك فى المعارض الدولية كمعارض ميلانو وباري وبالرمو ودمشق وغيرها٠

هذه هى اهم اسس السياسة الاقتصادية التى تتجه اليها ليبيا فى حفظ التجارة الخارجية والحكومة لا تالو جهدا فى سبيل تنمية صادراتها لجعلها قادرة على الدخول فى الاسواق العالمية على اساس المنافسة الحرة ٠

وفى سبيل تشجيع التجارة وانشاء المشاريع شرعت الحكومة لتشجيع توظيف واستثمار رؤوس الاموال الاجنبية مما سيكون له الاثر البعيد فى نمو التجارة والصناعة والزراعة ونهوض اقتصاديات البلاد الى الدرجة التى تمكنها فى المستقبل القريب لتقف على رجليها معتمدة على نفسها وامكانياتها ٠

البنوك

اتخذت الخطوات الاولى لتاسيس البنك الوطنى الليبى منذ سنة ١٩٥٤ لتعيين خبراء من الخارج لاخذ توصياتهم لوضع قانون خاص لانشاء هذا البنك حيث وقع تطبيقه سنة ١٩٥٥ وقد فتح البنك ابوابه للجمهور فى طرابلس فى اول افريل سنة ١٩٥٦.

يقوم هذا البنك بوظيفة البنك المركزى وهو المسؤول عن وضع السياسة النقدية للحكومة والاشراف على الائتمان وهو مستمر فى اصدار العملة التى كانت تصدرها لجنة العملة الليبية السابقة ٠

ومن اهدافه العمل على تشجيع وتوسيع العمليات المصرفية وتسهيلها للجمهور وان يقدم له كافة خدمات البنوك التجارية فى الداخل والخارج ٠

البنك الزراعى

والى جانب هذا البنك اسس البنك الوطنى الزراعى الليبى سنة ١٩٥٥ وتنحصر اهدافه فى تنمية الزراعة والاعتناء بالمراعى والغابات ورفع مستواها بتقديم تسهيلات مالية للمنتجين والمستغلين لها ٠

وتوجد بجانب ذلك المؤسسة الليبية العامة للتنمية والاستقرار لتنفيذ غرضين : اولا) تنمية موارد البلاد الاقتصادية لرفع مستوى معيشة الاهالى وبلوغ درجة الاعتدال لميزانية الدولة لتتمكن من الاستغناء عن المساعدات الاجنبية ـ ثانيا) استقرار اقتصاديات البلاد عن طريق الاحتفاظ ببعض المنتوجات الزائدة خلال السنوات الخصبة وتقديم المساعدات للاهالى خلال سنوات الجفاف ٠

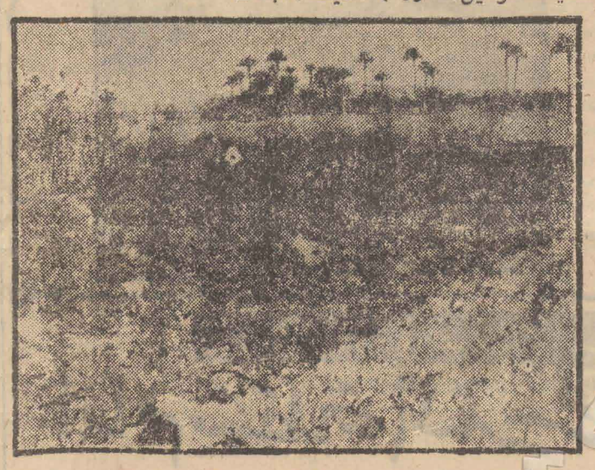

حقل من حقول التبغ الليبية

لجنة الانشاء الليبية الامريكية

انشئت هذه اللجنة سنة ١٩٥٥ للقيام باعمال التعمير والتنمية الاقتصادية فى ليبيا وتتكون اموال اللجنة من الاموال التى تساهم بها حكومتا ليبيا واميركا بالاتفاق بينهما لتمويل البرامج والمشروعات التجهيزية وتمويل البحث والتجارب والاختبارات بالتعاون الوثيق مع الوزارات المختصة فى الحكومة الاتحادية ونظارات الولايات وميدان نشاط هذه اللجنة هى الزراعة والموارد الطبيعية والمعارف والصحة والاشغال العامة

المصالح المشتركة الليبية الامريكية

فى منتصف عام ١٩٥٥ انشئت المصالح المشتركة الليبية الاميركية لادارة برنامج المساعدة الفنية ومشاريع التنمية للزراعة والموارد المائية وتعليم الصحة العامة ومن انجازات هذه المصالح الزيادة فى انتاج الاشجار من مليون ونصف شجرة فى سنة ١٩٥٢ الى اربعة ملايين ونصف فى سنة ١٩٥٥ زيادة عن التدريب المهنى لليبيين والبعثات الى الخارج للتدرب على الوسائل الحديثة للزراعة والتشجير واساليب الرى ومن اهداف هذه المصالح العناية بالتعليم الفنى والتعليم المهنى الزراعى وتدريب المعلمين كما ان هذه المصالح تعنى بحماية المزارعين وحماية المزروعات من امراض معينة وتدريب الليبيين من كافة الفئات فى ميدان الصحة كى يتمكن السكان من تدبير مشاكلهم الصحية بواسطة خبراء منهم وقد الفت مجالس صحية من السكان فى غريان ومصراته والزاوية والفت لجان اخرى لتامين الصحة فى الريف

التنقيب عن البترول

يتوقع الكثير من الخبراء ان فى ليبيا يمكن العثور على البترول وقد تالفت لجنة لدراسة الشركات التى تقدمت بطلب فى ذلك وقد اظهرت هذه الشركات نشاطا فى اعمالها وبدات الشركة الليبية الاميركية تنفيذا لشروط خاصة عملية الحفر فى ولاية برقة وقد تاخر النشاط البترولى فى بعض المناطق الاخرى بسبب وجود الالغام فيها ٠

وتوجد قوانين ليبية لمراقبة هذه الشركات وتنسيق علاقاتها مع السلط الليبية ٠

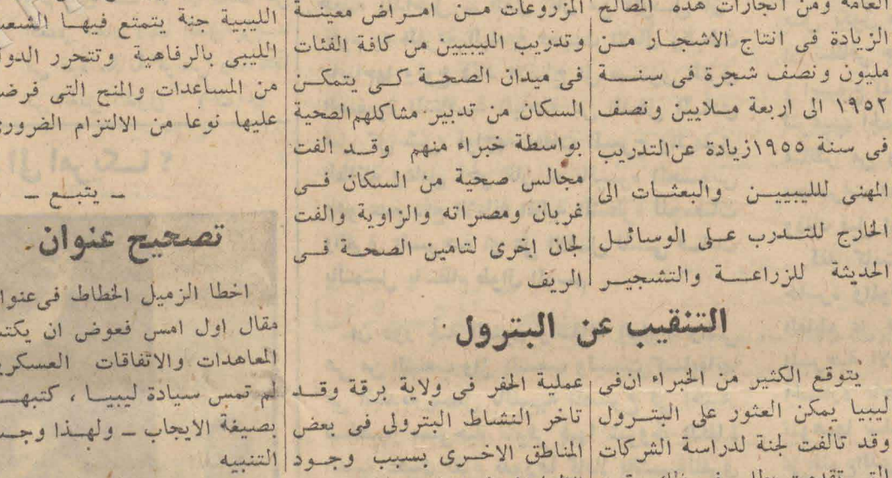

مورد هام

والسياحة فى ليبيا مورد هام للاقتصاد الوطنى لما تمتلكه من سواحل جميلة ومناظر خلابة فى بعض المناطق وخاصة فى الجبل الاخضر ، الى جانب المدن الاثرية العظيمة كميراته المسيحية وشحاته موطن الفيلسوف ارتسيب ومدينة طلميثه وسوسا وفيها معبد ابو للو ومدينة سبيس الفنيقية والرومانية موطن الامبراطور الافريقى سبتيمن سعير الذى يوجد تمثاله حول السراى الحمراء بطرابلس الغرب ، زيادة عن الاثار التى توجد فى المدن الليبية المختلفة وخاصة فى طرابلس الغرب

المواصلات

اخذت الحكومة تعمل بعناية فائقة وبقدر ما تسمح به ماليتها على تحسين المواصلات الحالية فى ليبيا كالطرقات والسكك الحديدية ـ وان كانت هذه الاخيرة لانزال محدودة ـ والموانى وضبط وتنظيم المواصلات الجوية والمطارات والمنائر والاضواء الكاشفة ومعدات سلامة الملاحة البحرية والجوية ومصالح البريد والبرق والهاتف وقد انشئ فى الايام الاخيرة وعند زيارة الرئيس الحبيب بورقيبة الى ليبيا خط برقى بين تونس وليبيا ، وقد دشن هذا الخط بارسال برقية الى السيد الباهى الادغم نائب الرئيس فور تبادل وثائق الابرام للمعاهدة التونسية الليبية ٠

ويوجد فى طرابلس مطار ادريس الاول وهو مطار مدنى يستقبل الطائرات من مختلف الخطوط وفى بنغازى مطار بنيسه المدنى ايضا وفى طبرق يوجد مطار العدم العسكرى كما يوجد مطار عسكرى آخر فى طرابلس هو مطار الملاحة

اما اهم الموانى الان فهو ميناء طرابلس ويليه ميناء بنغازى ثم ميناء طبرق وتوجد موانىء اخرى تاتى فى الدرجة الثانية والثالثة لم تتناولها يد الاصلاح بعد

اما المواصلات داخل المدن فهى بواسطة (الكروسة) واما عربات التاكسى قليلة جدا ونادرة الاستعمال

وهكذا نرى ان الاقتصاد الليبى يسير نحو النماء والازدهار ويخطو بسرعة لان يجعل من الارض الليبية جنة يتمتع فيها الشعب الليبى بالرفاهية وتتحرر الدولة من المساعدات والمنح التى فرضت عليها نوعا من الالتزام الضرورى

ـ يتبع ـ

تصحيح عنوان

اخطا الزميل الخطاط فى عنوان مقال اول امس فعوض ان يكتب المعاهدات والاتفاقات العسكرية لم تمس سيادة ليبيا ، كتبها بصيغة الايجاب ـ ولهذا وجب التنبيه

الأزمة الوزارية بفرنسا

تعاليق الصحافة الباريسية

صحيفة (لوموند)

كتبت صحيفة (لوموند) تقول :

ينبغى ان يكون الرجل السياسى الذى يكلف بحل الازمة متاكدا على الاقل من تاييد الاشتراكيين وان يكون (اوروبيا)

وهناك شخصيات اربعة تجمع بين هذه الشروط وهى اولا شخصية الم٠ بيلييز الذى يعتبره الاشتراكيون وفيا للم٠ مولى ولكنه سيثير من جديد الازمة الراديكالية متى وقف امام البرلمان يطلب التولية

ثم شخصية الم٠ متران الذى شارك فى حكومة الم٠ مولى والذى يمكن له ان يفوز باصوات الاشتراكيين ولكن هل يفوز باصوات المعتدلين بسهولة ؟ ثم شخصية الم٠ رونى بليفن الذى يعاكس موقفه موقف الم٠ متران تماما والذى يستطيع كزميله الاشتراكى الجمهورى ان يعول على اصوات (الاوروبيين)

ثم هناك ايضا شخصية الم٠ فليملان الذى يشبه موقفه موقف الم٠ بليفن ولكنه يعبر الاشتراكيين لانه ينتسب الى الحركة الجمهورية الشعبية ٠

صحيفة (لوبوبيلير)

وكتبت صحيفة (لوبوبيلير) تقول ان الحزب الاشتراكى المؤمن بان الحلول التى حبذها ودافع عنها هى المطابقة لمصلحة البلاد لا يستطيع ان يضحى بهاته الحلول اذ انه يعلم ان اختيار طريق آخر معناه ترك كل امل فى التقدم الاجتماعى والاقتصادى وبعث الديموقراطية فى بلدان الاتحاد الفرنسى وتمتين الاستقلال الوطنى ٠

صحيفة (فران ـ تيرور)

وكتبت صحيفة (فران تيرور) تقول : هناك فى المجلس الوطنى وفى البلاد رجال ذووا بصيرة بالوضعية فهموا ان عهد الانانية والامتيازات والاستعمار قد اندثر فلماذا لا يتفقون ويفهمون غيرهم بانه ما يزال من الممكن انقاذ كل شىء ؟

صحيفة (كومبا)

وكتبت صحيفة (كومبا) تقول ان الاشتراكيين يسيطرون على المجلس الراهن اى ان اية حكومة لا تبدو قادرة على التشكيل بدون تاييد اومشاركة الحزب الاشتراكى

وهذا الحزب بعد سقوط الم٠ مولى لا يريد ان يمنح تاييده بسهولة ولا يريد ان يتعاون مع الاحزاب الاخرى ٠

صحيفة (لوباريزيان ليبيرى)

وكتبت صحيفة (لو باريزيان ليبيرى) تقول انه يبدو ان الاشتراكيين غير مستعدين فى الوقت الحاضر للمشاركة فى حكومة لا يراسونها ٠

واذا شاركوا فانهم سيعلقون تاييدهم لرئيس الحكومة المقبل اذا لم يكن منهم على شرط ٠

واذا آلت الامور الى هذا الحد فانه ينبغى ترك كل امل فى الاستقرار ٠ وهذا بدون شك يسيء كثيرا الى التهدئة فى الجزائر والى التقدم الاقتصادى والسلام الاجتماعى ٠

صحيفة (ليبيراسيون)

وكتبت صحيفة (ليبيراسيون) تقول ان حركة الحكومة فيما يخص تشديد الحرب بالجزائر ما فتئت تتمتع بتاييد اليمينيين واقصى اليمين ٠ هذا ما ينبغى ان يشغل بال النواب فى الوقت الذى تثار فيه مسالة تولية رئيس الحكومة الجديدة ٠

صحيفة (لومانيتى)

وكتبت صحيفة (لومانيتى) تقول : يتحدث الكثير عن الاغلبية قائلين (ليس هناك اغلبية) وهؤلاء لا ذاكرة لهم بدون شك اذ ان الاغلبية اليسارية قد ظهرت فى عدة مرات خصوصا بمناسبة انتخاب رئيس المجلس ٠ وهى موجودة دائما ٠ لان النواب الذين تتركب منهم انتخبوا من اجل برامج ٠ واذا احترموا هذه البرامج فستكون لهم دائما المؤازرة الشعبية

صحيفة (ليكو داجى)

وكتبت صحيفة (ليكو داجى) تقول : ان السياسة الجزائرية التى سلكتها حكومة الم٠ مولى لم تستنكر من طرف المجلس بل بالعكس ان هذه السياسة هى نقطة الالتقاء بين اغلبية حقيقية٠

واذا فان صيغة الوحدة الوطنية ينبغى ان تتكون حول تسوية المشكلة القومية الاولى وهى المشكلة الجزائرية

صحيفة لادبيش كوتيديان

وكتبت صحيفة (لادبيش كوتيديان) تقول ان نتيجة الاقتراع لاتعنى باية حال تغيير السياسة الجزائرية ٠ وخليفة الم٠ مولى مهما كانت نزعته لايستطيع ان يسلك سياسة مخالفة لسياسة الم٠ روبير لاكوست ٠ وهذه حقيقة استفدناها من الاقتراع الاخير بالمجلس الوطنى

صدى قرار الحكومة بالقيروان الخاص بسلفات البذر

القيروان ـ لمراسلنا الخاص (م ص)

ما ان شاع نبا استرجاع سلفات البذر (قنطار بقنطار) كما قررت حكومتنا الرشيدة حتى عمت البشرى الوجوه فى كافة انحاء القيروان وجلاص ولهجت السنة الناس بالدعاء للحكومة ونصرها ٠

ففى استرجاع سلفات البذر جوالا بجوال او كيلا بكيل مصلحتان ٠ اولا مصلحة الشركة وتقويتها بما يدخلها من ادخارات وثانيا مصلحة الفلاح الذى يتبقى له ما يبذره من حبوب فى المستقبل

ومن شان هذا الصنيع ان يسدل ستارا كثيفا على ما وقع من نظم خلال العهود البائدة حتى عمت الفاقة وانتشرت المجاعة فى الربوع كما من شانه ان يسير بالفلاح الى المشاركة فى البناء والتشييد كما يشجعه على كثرة الانتاج ، لانه شعر بان الضمان قد تحقق بفضل سياسة الحكومة ورجالها العاملين فالى الامام يا حكومة الشعب ٠

والى القيروان فى جلسة جمعية

فى مساء يوم الاحد الماضى عقدت الجمعية المؤنسية الموسيقية بالقيروان جلستها وقد حضر السيد عمر شاشية والى المدينة وافتتح الجلسة بكلمة تعرض فيها الى غاية الجمعية التى يجب على الجميع تشجيعها ٠

وقد واصل المجتمعون اعمالهم فجددوا هيئتهم على النحو التالى :

الرئيس عبد القادر الفيتورى مساعده الحاج ابراهيم العباسى ـ كاتب عام محمد بن صالح النجار مساعده الحبيب عطاء الله ـ امين مال عامر الفوراتى ـ مساعده على جراد ـ اعضاء : الحاج قاسم عبد اللطيف ـ حسن بن عبد المؤمن عمر الهمامى ـ محمد الحمسى ـ محمد الكافى ـ سالم بو سنينة

آمة لضخ الماء بمطماطة يتسلمها والى قابس

قابس ـ لمراسلنا

تسلم السيد والى قابس اثناء حفل بهيج من السيد (تيتون) مهندس الاشغال العمومية بقابس والمكلف بمصلحة المياه آلة لضخ الماء استحضرتها وزارة الاشغال العمومية لضخ الماء الصالح للشرب من البئر المستحدثة بجهة مطماطة وقد حضر الحفل كافة ممثلى المنظمات القومية بمطماطة وجمع غفير من السكان الذين تولاهم السرور والابتهاج ٠

القباضة بنابل

ليكن فى علم العموم ان القباضة المستقرة للمعاليم غير القارة بنابل قد حولت الى قباضة مراقبة ابتداء من غرة جوان ١٩٥٧

انتداب فنيين مهندسين

ستقع مناظرة لانتداب ٤٦ فنيين مهندسين مساحين متربصين بمصلحة قيس الاراضى فى وزارة الاشغال العمومية يوم ١٢ جويلية والايام بعده

وتفتح هاته المناظرة خاصة للمترشحين الذين لهم الجنسية التونسية منذ ٥ اعوام على الاقل فى تاريخ المناظرة

وان ختم دفتر التقييد قد عين ليوم ٢٨ جوان ١٩٥٧

ويوجه قانون المناظرة وبرنامج موادها الى المترشحين الذين يطلبونه مع توجيه ظرف متنبر عليه عنوانهم الى المهندس الاول رئيس مصلحة قيس الاراضى بنهج الماريشال فالى بتونس

احياء الاراضى القاحلة بليبيا تحت اشراف الفنيين

قرونوبل
GRENOBLE
قالورى الكوليزى
ثمن اشهارى
شورت ٢ ـ ٤ ـ ٦ سنة
٥٨٥ ف ـ بان دى سولاى ٢
٤ سنة ٣٩٥ ف ـ لو دى مار
٢٧٠ و ٣٤٥ ف
اغطية : بقعتين نوع جيد
١٤٨٠ ف

العمل والفنون

مشاهدات وخواطر
بمعرض "كان" الدولي للافلام
٤ تونس تغتنم الفرصة لتدعيم وجودها في المحفل الدولي وتشارك مشاركة فعالة في موسم "كان" العاشر
لمبعوث العمل الخاص

ان البادرة التى لا تخفى على ملاحظ ان تونس وان كانت حديثة عهد بالاستقلال فهى لا تترك اية فرصة لتدعيم وجودها فى الحقل الدولى وذلك بمشاركتها فى جميع المنتظمات والمؤتمرات والمواسم ذات القالب الدولى والطابع العالمى وما مشاركتها المتواضعة فى موسم « كان » الا تعبير عن ارادة مسؤوليها الذين يغتنمون كل الفرص لتدعيم وجود البلاد فى جميع الحقول التى تتجلى فيها السيادة التونسية وخاصة فى الحقل الدولى

مشاركة متواضعة ونتائج متسعة

انه لا يخفى على اى كان ان المشاركة التونسية فى هذا الموسم لم تكن الغاية منها التحصيل على اية جائزة من جوائز موسم « كان » العاشر اذ كلنا يعلم انه لا يكتب النجاح فى بعض الميادين وخاصة فى ميدان السينما الا لمن يبذل رؤوس الاموال الطائلة ويقضى الشهور الطوال فى تحضير النماذج التى يريد عرضها على لجنة المواسم السينمائية الدولية وهذا امر لم يخطر ببال اى شخص ان يحققه ذلك لان الوسائل المادية تعوزنا ثم لان الوقت كان ضيقا ولم يمكنا من تحضير ما كان من الواجب تحضيره اذ لا يمكن بوجه ان ننسى ان الشريط القصير الذى عرضته تونس فى موسم « كان » شريط قد تم تحضيره فى شهر سبتمبر المنصرم اى فى ذلك العهد الذى لم تتحصل فيه تونس على استقلالها الا منذ اشهر قليلة وفى ظروف لم تستكمل فيها البلاد بعد الا القليل من مظاهر سيادتها التى اصبحت اليوم واقعا ملموسا وكانت اذ ذاك غاية يسعى اليها جميع المسؤولين ...

هذا ولا ننسى ان انتاجنا فى هذا الفن لم يكن فى عهد الحماية انتاجا قوميا بل كان موكلا الى الناس لا تهمهم سيادة ولا قومية بل غايتهم القصوى تنمية رؤوس اموالهم وخدمة مصالح الادارة الاستعمارية فلا غرابة اذن ان نرى نفوسنا فى فجر حياتنا الجديدة غير مستعدين ماديا ولا تميا للقيام بالمغامرات البعيدة فى هذا الباب غير ان الجهود الجبارة التى بذلت فى هذا الحقل وفى اقل من بضعة اشهر (قدمكنت تونس من احتلال مكانة متواضعة ولا شك ولكنها مرموقة فى حقل السينما الدولى) على حسب تعبير وكيل الدولة للاخبار والارشاد

فما كانت اذن الغاية الحقيقية التى دفعت المسؤولين فى المساهمة الفعالة فى معرض « كان » الدولى للافلام ؟

كانت الغاية سامية متعددة الوجوه بعيدة الاثر .

هى غاية سامية لان تونس التى دعمت وجودها فى الحقل الدولى بمشاركتها فى اعمال لجان المنظمة الاممية بعد انقراطها فيها وبمشاركتها فى غيرها من المنظمات الدولية فى مختلف ميادين النشاط الدولى ارادت ايضا ان تفرض وجودها وحتى فى الميدان السينمائى وهكذا فقد اصبحت تونس ممثلة فى كل المؤتمرات والمواسم التى تؤمها البلدان على اختلاف اجناسها وتباين اصقاعها فالعلم التونسى يرفرف على قصر المنظمة الدولية وغيرها من المنظمات العالمية وكذلك ايضا فقد رفرف عاليا فى سماء « كان » على جبهة قصر المعرض الدولى للافلام ! .

وهى غاية مثقلة بالنتائج لان تونس وان شاركت اليوم مشاركة متواضعة فهذه المشاركة تبعث على التفاؤل بالمستقبل لان الامكانيات التى برهنت عليها والتى اعترف لها بها من طرف الكثير من الملاحظين انما هى تبشر بكل خير وتهيىء لتونس مستقبلا زاهرا فى هذا الحقل ....

وهى غاية بعيدة الاثر لانها مكنت الناس من معرفة تونس ومن الاطلاع على اخص خصائص البلاد الامر الذى جلب انظار الملاحظين واعترفوا بقيمة المناظر الطبيعية بالبلاد التونسية وهذا مما سيبعث السواح على زيارة البلاد زيارات لا ترجع الا بالخير العميم على اقتصادنا القومى ...

وصفوة القول فان المشاركة التونسية فى معرض « كان » الدولى وان جلبت بعض الاحترازات فهى مشاركة فعالة ايجابية ستولد نتائج خير ترجع على البلاد بكل نفع .

الشريط التونسى مظهر من مظاهر السيادة التونسية

« عطلة تونسية » شريط انتجته شركة العهد الجديد واخرجه (رونى فوتى) بمشاركة تونسيين هما الهادى ابن خليفة ونور الدين بن عمر وابطاله (ليلى براى) والشاب التونسى المنصف المطهرى اما مظاهره الخارجية فقد التقطت كلها بتونس وهى شريط ملون طوله ٤٠٠ متر وهذه هى القصة :

تتحدث بطلة القصة قائلة فى بعض مقاهى الحى اللاتينى بباريس : « لقد طلب منى ان التقى به فى شهر اكتوبر سنة ١٩٥٣ فى هذا المقهى بالحى اللاتينى فدخلت ووجدت اقرانه فطلبت منهم هل رجع صغير الى باريس فاجابنى احدهم ان صغيرا سوف لن يرجع لانه مات .... »

مات صغير ... مات صديقى صغير ! !

قد تعرفت به فى بعض الايام عند ما قامت برحلة الى البلاد التونسية لتقضى العطلة بها وعملت الظروف على ان تتركها القافلة وان يتقدم صغير هذا ليعرض عليها مساعدته لها فتقبل ثم تقضى معه عشرة ايام تطلع فيها على جمال مناظر تونس الطبيعية وتحتك فيها بطباع سكان البلاد وبعاداتهم فتمر بغابات الزيتون الجميلة وتتفسح على ضفاف السواحل التونسية الشيقة وتقضى ساعات حلوة بواحات الجريد الغناء ثم تعود وقد حانت ساعة الوداع وتقول بطلة الشريط : « كنت اود ان اقول لصغير كلاما كثيرا اما هو فلم يلفظ الا بهذه الجملة : الى اللقاء بباريس ... وهكذا فلم تعلق بذهنى الا صورة صديق صدوق يشيعنى مودعا ... وعندما طلبت من اقرانه كيف كانت ظروف موته لم يجبنى احد بل تسللوا الواحد بعد الاخر وشعرت بوحدة قاسية .....

على هامش الشريط التونسى

هذه هى قصة الشريط الذى عرضته تونس على موسم (كان) الدولى ولا اظن ان شيئا فيه يمكن ان يجلب غضب اى كان ورغم هذا فقد غضب بعضهم .... غضبوا لان منظرا من مناظر الشريط يصور وجه ميناء تونس فى يوم اضراب عام .... وغضبوا لان بطلة القصة لم تقل من قتل صغيرا ! ! وغضبوا اخيرا لان المناظر التى منها يتكون الشريط قدمت صورا من الحضارات المختلفة التى عاشت فى هذه البلاد دون ان تشير الى احداها ....

نشاط الوفد التونسى

ولم يكتف كاتب الدولة للاخبار ومن حوله من المسؤولين بعرض هذا الشريط بل اقاموا حفلة شاى تونسية شيقة بقاعة (اولمبيا) حضرها عدد من الشخصيات والكواكب اللامعة فى سماء السينما وفى مقدمتهم سفير تونس بفرنسا وعقيلته وممثل رئيس الحكومة الفرنسية وممثل وزير الاخبار الفرنسى وممثل وزير التجارة الفرنسى ومدير الانتاج السينيمائى الفرنسى وعدد من كبار شخصيات السينما ومن بينهم مخرج الشريط التشيكو سلوفاكى وبطلة قصته وجماعة من التونسيين المقيمين بمدينة (نيس) وبعدما قدمت لهؤلاء جميعا مبردات وحلويات تونسية اعوا قاعة العرض حيث قدم لهم الشريط المذكور آنفا مع نخبة اخرى من الافلام القصيرة اهمها « صيادو البحر » وهو شريط يحدث عن الطرق المستعملة لانتاج الملح بالبلاد التونسية وكان لهذا الشريط ابعد الاثر اذ اعترف الكثير من الحاضرين ان الطرق المستعملة فى تونس فى هذا الميدان عصرية بل هى من احدث الطرق التى لم تستعمل بعد عند اعظم الدول لا وحتى عن الاميركان مثلا ...

وكانت حفلة لطيفة نالت اعجاب جميع الزائرين .

صدى الشريط التونسى

صارحنى بعض الصحافيين المدعوين الى الحفلة التونسية ان جماعة من كبار شخصيات السينما قد عزموا على زيارة البلاد التونسية بعد ما شاهدوه من جمال مناظرها ومن حسن معاملة سكانها لمن يزورها من الاجانب وهذا عظيم لانه يرفع مكانة بلادنا فى نظر جميع الناس

ولم يكن هذا فحسب بل اتصلت ببعض المسؤولين على القسم العربى باذاعة باريس فاجابنى الاستاذ انطون صابات قائلا : « ان موضوع الشريط موضوع شيق جدا رغم قصره اذ هو ابرز لنا ناحية من اهم نواحى الحياة التونسية وهى ناحية لا تخفى على احد ذلك ان التونسى على كامل الاستعداد للتفاهم مع اى كان على شرط ان يحترم كيانه ووطنه اما الاخراج فهو ممتاز بالنسبة لاول انتاج للسينما بتونس فصوره واضحة والحركات فيه متزنة رائعة والبطل وهو شاب تونسى ممتاز له ملامح معبرة ومستقبله فى هذا الميدان يبشر بكل خير .

وصفوة القول فهذا الشريط على قصره حسن غير ان المهم هو انه يكشف القناع عن امكانيات التونسيين فى جميع الميادين وهو بهذه الصورة احسن غربون لاحسن مستقبل ولا اختم كلامى هذا دون ان المح الى لطف الشاب التونسى الذى بذل كل مافى وسعه ليطلع اجنبية على جميع مظاهر بلاده الرائعة اخلابة . فهذه خطوة خطوتموها فى عالم السينما وسوف تتلوها ولا شك خطوات اخرى موفقة .... »

تلك هى مشاركة تونس فى موسم (كان) الدولى وتلك هى الوانها ومظاهرها وغايتها واقوال الناس فيها ولم يبق لنا الا ان نحث على العمل الجاد ذلك الذى يزيد فى قوة مكانة تونس ومتانتها فى المحفل الدولى (ب.م)

هل تسافر هندة الى امريكا ؟

ـ الراقصة التونسية هندة فنانة مجتهدة ، تعمل باخلاص وجهد فى سبيل مهنتها التى قالت عنها انها تحبها وتقدرها لانها مصدر حياتها

ظهرت هذه الراقصة المبدعة الطيبة القلب فى الوسط الفنى من خمس سنوات فقط . ومع ذلك فلها من الخبرة المهنية ما يجعلك تؤمن بانها عريقة فى تادية هذا النوع من الفنون

وهى الوحيدة بين راقصات تونس التى تجيد جميع انواع الرقص بين شرقية وغربية . وسيكون لنجاحها فى تادية هذه الرقصات اثر كبير فى مستقبل حياتها . اذ انها بصدد التعاقد الان بطريق الرسائل مع مندوبى احد المسارح الشهيرة فى امريكا فقد رآها هذا المندوب المتجول عند ما زار تونس من مدة قريبة ترى هل ستتحقق امنية هندة فى هذه الفرصة التى قد تتاح لها ؟ وهل ستصبح بعد وقت من نجوم هوليوود ، او مسارح برودواى فى بلاد العم سام ؟ . من يدرى ؟ ...

اعلان

يعلم الشنيخ قدور بن خميس شيخ زاوية سيدى مدين اللعلاعى ووكيل اوقافها بانه يحجر التحجير التام الكراء من كافة المستحقين ومن قدم على ذلك فانه عرض ماله للتلف .

كما انه يشعر جميع النزلاء والمتسوغين الحضور بالزاوية المذكورة يوم ٣ جوان القادم للمقاصة معهم .

بريئة انت كالاطفولة ...

تواصل المطربة سعيدة خالد نشاطها هذه الايام ، ومن المحتمل ان تقوم صحبة الفنان يوسف التميمى وفرقته بالسفر الى المغرب الشقيق . لاقامة حفلات طرب هناك

وسعيدة خالد من مطرباتنا الاوليات وقد نجحت فى برنامج ليالى رمضان حين غنت للناس مزيجا من الاغانى التونسية والمصرية ، والموشحات ، فخلعت على حفلاتها مسحة من الفن المتنوع

وتنوى سعيدة هذا الاسبوع تسجيل اغنيتين عاطفيتين الاولى (فاتتنى الايام فاتتنى) والثانية (يدور الفلك من بعد طول لعشرة) وهى من المعجبات بالحان الفنان كمال الطويل والفنان محمد الموجى .

وحينما زارت بلجيكا وفرنسا والمانيا وليبيا والجزائر . وجدت تجاوبا عميقا مع الجمهور الذى استمع الى اغانيها فى تلك البلاد وقد كتبت عنها عدة صحف فى باريس وبروكسيل وستراسبورغ واشادت بتعشقها فى القاء الغناء الخفيف الذى يشيع فى جوانب النفس .

وسعيدة جميلة الشكل والقوام وتبلغ من العمر ستة وعشرين عاما ولكن شبابها المتجدد يخدع النظر . فيقول كل من يراها انها بنت العشرين فقط

لجنة الثقافة والفنون البلدية

أمام مشكلة المسرح التونسى

تصرم الموسم التمثيلى واوشك مسرح بلدية الحاضرة ان يوصد ابوابه فماذا جنى الشعب من هذا الموسم وما هى النتائج الفنية التى ظفر بها بل وما هى العوامل التى جعلته يعرض اعراضا كان فى بعض الروايات كاملا لا نظير له فى التاريخ المسرحى التونسى ؟ ان هذه الاسئلة تتعاقب وسيتجدد عرضها على اللجنة الفنية التى تم تشكيلها والتى هى وليدة الانتخابات البلدية الاخيرة والتى ستكون المسؤول المباشر عن نجاح الموسم القادم او خيبته

ان محصول الموسم التمثيلى لهذه السنة يعطى للباحث صورة مصغرة عن الدرك الذى تدهور اليه المسرح وعوامل هذا التدهور عديدة اهمها عدم وجود شخصية فنية ادارية بلدية مسؤولة وانعدام لجنة فنية بلدية تكون تلك الشخصية مسؤولة لديها وانعدام المسرح المثالى يجعل همه المداخيل ـ الذى كان من المؤمل ان تقوم به الفرقة البلدية فخيبت الامال وهبطت بانتاجها ونوع ذلك الانتاج الى مستوى الفرق الصغيرة المتنافسة الباحثة عن الدخل المادى قبل كل شىء لمواجهة نفقات المسرح والتمثيل الطائلة وعامل آخر كان له تاثيره المحسوس وهو عدم دفع الاعانة المالية المنتظرة للجمعيات والفرق المسرحية او على الاقل للتى قامت بالتمثيل بانتظام طوال الموسم

ان دور لجنة الفنون والثقافة البلدية والتى هى من الشعب والى الشعب وليست كسابقاتها فى البلدية يتمثل بالنسبة للمسرح فى اختيار شخصية مسرحية تتوفر فيها شروط الكفاءة الفنية بحيث تقوم بدورها كاملا بالنسبة للفرق المحلية وبالنسبة للفرق المسرحية الاجنبية بالخصوص وتكون هذه الشخصية ادارية وفنية اى انها تمثل البلدية فى معاملتها للفرق ويسهل تفاهمها معها وتوجيه المبتدئة منها بلغة المسرح التطبيقى والعلمى فى آن واحد . كما ان دور اللجنة المذكورة يتمثل فى مراقبة نوع الروايات التى تقدم على المسرح حتى تساهم بدلك فى العمل التثقيفى المسرحى للجمهور دون ان تفرض مع ذلك روايات بعينها على الجمعيات المسرحية وتستشير اللجنة من لهم ضلع وتجارب فى هذا الباب ليمدوها بارائهم ويساعدوها على تسديد خطواتها الاولى .

اما الفرقة البلدية فان مبلغ الستين مليونا الذى رصد لها لم يات بالثمرة المنشودة وخير للبلدية ان ترصد من هذا المبلغ الثلث تقريبا تزود به فرقة الاذاعة التمثيلية مع اضافة عدد من ممثل الفرقة البلدية اليها لتقوم الفرقة المزدوجة بدور مزدوج اى التمثيل الاذاعى والمسرحى وهذا امر ميسور وتخصص نصيبا آخر من تلك الميزانية لاعانة الجمعيات المسرحية المحلية والقادمة من الخارج على ان تتوفر فى الجمعيات والفرق شروط معينة تجعلها بالخصوص محترمة لموسمها التمثيلى

ولا تكون المنافسة فيما بينها تهديمية الغاية بل تكون منافسة شريفة وانه لبمكن ان تتظافر جهود هذه الجمعيات فتقدم بتونس (اسبوع المسرح) فى مستهل الموسم القادم لترغيب الجمهور النافر من المسرح وذلك بتقديم مناظر من روايات شيقة مختلفة تتخللها محاضرات قصيرة معينة وتكون الاسعار شعبية وذلك قبل ان تختص كل جمعية بموسمها .

لقد كانت تجربة الفرقة البلدية تجربة خاسرة والموسم الحالى بالخصوص اقام الدليل القاطع على هذه الحقيقة المرة كما ان الجمعيات المسرحية الاخرى كانت مترددة خائفة من الخسارة باحثة جهدها عن الروايات التى تتوهمها سلفا ناجحة ماديا ، بصرف النظر على النوع الذى تعرض ولنا الثقة التامة فى ان لجنة الفنون والثقافة البلدية ستنظر الجانب العملى من الاصلاح المنشود حتى يرتفع مستوى مسرحنا القومى وحتى يكون لائقا بمستوى الفرق التى تفد علينا من الخارج

(انا)

مغنى زنجى مرتبه اكبر من مرتب ايزنهاور

وافقت اخيرا وزارة الخارجية الامريكية رسميا . على برنامج ارسال بعض الفرق الغنائية والتمثيلية فى رحلات حول العالم لعرض الثقافة الامريكية على اهل البلاد الاجنبية

وقد انتقد الكونغرس فى احدى جلساته فى الشهر الماضى عند ما اميط اللثام عن ان «ريزى ليسبى» رئيس فرقة موسيقية من الزنوج قد استمر يحصل من الحكومة عدة شهور على مرتب يبلغ ٢١٥٠ دولار كل اسبوع . فى حين ان الرئيس ايزنهاور يحصل على اقل من الفى دولار اسبوعيا

وقد قال كريستيان هيرتر وزير الخارجية بالنيابة دفاعا عن الحكومة ان البرنامج اثبت نجاحه ولا تستطيع الحكومة ان ترسل الا احسن الفرق وذلك يتطلب دفع اجور كبيرة

وقد دفعت الحكومة ذلك المرتب الخيالى لديزى لانه قاد الفرقة الامريكية فى حفلات اقيمت بافريقيا والشرق الادنى وامريكا اللاتينية بنجاح

ام وبنات

بلغ عدد ازواج المسز غابور ام الممثلات زازا وايفا ومساجد غابور وبناتها حتى الان ثلاثة عشرة زوجا .

فلقد تزوجت الام مسز غابور مرة ثانية اما ايفا غابور وهى اصغر اخواتها واكثرهن شهرة فى الفن فقد طلقت زوجها الثالث قبل بضعة اسابيع بعد زواج لم يستمر اكثر من احد عشر شهرا قالت فى اعقابه (لقد كان حلوا جدا ان نتفق على الافتراق) .

وقد وصلت ايفا لندن قبل ايام لتصوير مناظر فيلم جديد ستظهر فيه لورنس هارفى وعنوانه (حقيقة امراة)

وعندما سالها محرر الصنداى اكسبريس اللندنية عما اذا كانت ما تزال تبحث عن رجل قالت عنه ذات مرة (اريد منه ان يسيطر على) اجابت قائلة : (حسنا اعتقد ان مثل هذا الرجل يجب ان يكون فى اغلب الاحيان الرئيس الذى اعمل عنده على اننى لست ابحث الان عن زوج آخر انما جئت الى هنا لاعمل) . ان من المستحسن ان يعرف الرجال الحقائق عن النساء لانهم اذا ما عرفوا ذلك كرهوا النساء .

هنا تونس

يهتم الاستاذ البشير الهذيبى مدير عام الاذاعة التونسية بالناحية الموسيقية فى برامج الاذاعة . وله فى ذلك راى يقول بضرورة بث الثقافة الموسيقية فى حياة الجمهور التونسى

وقد بلغنا انه ينوى تكوين فرقة موسيقية اخرى للاذاعة تكون من الدرجة الثانية . وكذلك تكوين فرقة من مساعدى الاصوات (كورس) من الدرجة الاولى تنتخب من المطربين

* * * *

عقدت هيئة الاذاعة اتفاقا مع المذيع الشهير عبد الرحيم الرفاعى ينص على العمل بالاذاعة لمدة عامين قابلين للتجديد .

* * * *

بلغنا نبا تعيين الفنان على السريتى عازف العود الشهير بالاذاعة التونسية . وهذا شىء يسر النفس حقا لان الفنان على السريتى من احسن العازفين على العود فى تونس . فمرحبا بعلى .

* * * *

يشتكى بعض المستمعين لعدم تلبية اقتراحاتهم من طرف السيد المشرف على برنامج هذه اغنيتك ويودون لو يسمعهم فى الحصة الاسبوعية الوحيدة بعض المنتخبات من الاغانى القديمة والحديثة ، بدلا من الاغانى التى ضجروا من الاستماع اليها

العمل تعرف بضيوف تونس العاملين

الاسم : عبد الرحيم الرفاعى

المهنة : مذيع ومخرج اذاعى

من مواليد القاهرة عمره ثلاثون سنة

تخرج من كلية الاداب بجامعة القاهرة سنة ١٩٥١

اول عمل التحق به بعد تخرجه هو قيامه بمهنة التدريس بمدرسة الخرطوم الثانوية

بالسودان

سافر الى ايطاليا وسويسرا وبريطانيا .

التحق بالاذاعة البريطانية عام ١٩٥٣ وعمل بها مذيعا ومخرجا للتمثيليات القصيرة

استقال من تلك الاذاعة احتجاجا على العدوان الثلاثى على مصر .

يجيد الانكليزية والفرنسية

متزوج من سويسرية

يعمل حاليا باذاعتنا الوطنية ويقدم التمثيليات القصيرة ويقرا طرائف الانباء

هوايته قراءة كتب الفلسفة ومع ذلك فهو خفيف الروح استمع اليه ابتداء من هذا الاسبوع حين يقدم مساء كل اربعاء واحد برنامج تعاليق الصحف الانكليز سكسونية بمشاركة الاستاذ منير شماء

ينوى ترجمة القصص من اللغة الانكليزية وتقديمها الى المستمعين

فاطمة سليم . الفتاة التى قامت بدور الام الثكلى فى مسرحية فداء الوطن التى قدمتها شعبة الطلبة اخيرا على خشبة مسرح البستان بتونس وهى تلميذة بالمدرسة الثانوية الزيتونية . عمرها ١٥ سنة ومن اسرة محافظة . وقد نجحت نسبيا فى تادية هذا الدور

نشاط الطيران

التابع لتونس الجوية

الوصول

طائرة خط :

باريس ـ تونس ٨ر٢٠

السفر

طائرة خط :

تونس ـ باريس : ٢٢ر٠٥

نشاط البواخر

ليوم ٢٤ ماى ١٩٥٧

دخلت الى ميناء تونس

الباخرة (شارل بلوميى) الفرنسية قادمة من ميناء مرسيليا حوالى السادسة من صباح امس

وخرجت من ميناء تونس

الباخرة (شارل بلوميى) الفرنسية قاصدة ميناء مرسيليا بعد ظهر امس .

اسعار الذهب

ليوم ٢٥ ماى ١٩٥٧

ذهب سرى معيار ٢٤	٤٩١
لويز تونسى	٢٩٠٠
نصف لويز تونسى	١٤٥١
نصف لويز نابليون	١٨٢٠
لويز سويسرى	٣٤٢٠
لويز اتحاد لاتينى	٣٢٢٠
ليرة انقليزية	٤٣١٠
نصف ليرة انقليزية	٢١٢٠
عشرون دولارا	١٧٣٠٠
عشر دولارات	٨٦٠٠
بوخمسة دولارات	٤٤٠
بو ٥ بيزوس مكسيكان	٢٠٠٠٠

التوحيد النقابي

نقابة المتوظفين بوزارة التعمير والاسكان

اثر الانتخابات التى اجريت مؤخرا تحت اشراف اللجنة العليا للتوحيد النقابى بالعاصمة وبمراكز بنزرت وسوسة وصفاقس اسفرت النتيجة عـ لى انتخاب الاخوان :

عبد الرحمان الطرابلسى باصوات ٨١

سعيد المراكشى باصوات ٨١

عبد الحميد المقدم باصوات ٧٤

محمود بن حميدة باصوات ٧١

عبدالكريم بن رابح باصوات ٧٠

حمادى العروانى باصوات ٦٤

محمد بن عمار باصوات ٢٦

البحرى شيين باصوات ٤٩

وقد تشكلت الهيئة الادارية للنقابة على الصورة الاتية :

الكاتب العام عبد الرحمان الطرابلسى

المساعد الاول محمود بن حميدة

المساعد الثانى حمادى العدوانى

امين المال حمادى بن عمار

امين المال المساعد عبد الكريم ابن رابح

الاعضاء : سعيد المراكشى ـ عن سوسة

عبد الحميد المقدم عن بنزرت

البحرى شيين عن صفاقس

وقد عين الاخوان : عبدالرحمان الطرابلسى وسعيد المراكشى لتمثيل النقابة بمؤتمر الجامعة العامة والاتحاد العام .

فنهنى جميعهم بهذه الثقة التى احرزوا عليها ونتمنى لهم النجاح فى العمل الذى ينتظرهم .

عن الاتحاد العام التونسى للشغل

محمد بن عبد القادر

عن الاتحاد التونسى للشغل

مراد بوخريص

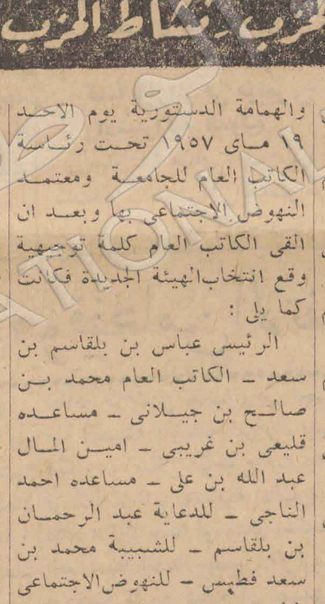

إذا كنت معتادا بالقبض تناول منذ الليلة قرصا أو اثنين لاكسو الدواء الجديد ضد القبض . وعوض ان تنهض فى صباح الغد وأنت فاقد الشاهية والنشاط تشعر بالاستعداد لأن لاكسو قد فعل مفعوله منذ صياح الديك .
وبازالة القبض بسرعة لاكسو يبعد عواقبه أيضا . إنك تصبح تنتظر ساعة الأكل بفرح وسرور وتقوم بعملك أحسن قيام وتتمتع بساعات الحياة . فيبتهج أهلك وأصدقاؤك إذ عاد إليك النشاط لحك . تجد لاكسو في الصيدلية حقة خضراء وصفراء مع علامة الديك في الجوانب .

طالعوا

مجلة الشباب

الرياضة

المهرجان الرياضى الدولى الاول بتونس يقع تحت اشراف الرئيس الحبيب بورقيبة

تقدم تونس اول مهرجان رياضى فى عهد استقلالها حتى تظهر مدى الازدهار الذى وصلته فى تكوين عناصر الامة الحية مدة سنة من تاريخ تحريرها . وتبرهن بصفة جلية واضحة على الاهتمام الخاص الذى قامت به الحكومة الاستقلالية نحو الشباب عندما عقدت العزم على خلق اجسام سليمة ناشطة تكون اس وطننا الفتى وقد تعلق هم الحكومة بشؤون الرياضة لتخرجها من النطاق الضيق الذى كانت مقيدة به فى العهد القديم وتبرز الى الخارج كفاءات كانت مجهولة .

وقد سعت كتابة الدولة للشباب والرياضة اقصى الجهد لتحقيق برنامج الحكومة فى هذا الميدان واظهرت الى الوجود جامعات رياضية تونسية وقامت بانجازات عديدة ظهرت نتيجتها خلال السنة الرياضية .

كما تعددت الاتصالات مع الخارج ونظمت مباريات مع الدول الاجنبية برهنت بوضوح عن كفاءة الرياضيين التونسيين واعانت على التعريف بتونس لرياضية

والان قد ذاع سيطنا وانتشرت نهرتنا ورفعنا الستار عن حقيقتنا رات كتابة الدولة للشباب والرياضة ان تتوج هذه المرحلة الاولى من تدرجنا نحو الرقى والازدهار فى ميدان الرياضة بمهرجان تنظمه من الاول الى الثامن من شهر جوان تحت اشرا فرمز التحرير رئيس الحكومة السيد الحبيب بورقيبة

وستشارك فى هذا المهرجان عدة دول فى مختلف انواع الرياضة ـ ولا تخفى علينا اهمية هذا المهرجان من ناحية التعارف بين الدول والتقارب بين الشعوب

وهما التعارف والتقارب اللذان صارا متحتمين فى حياتنا الحاضرة خصوصا بين الشبان الذين يجدون فى الاتصال ببعضهم منبع الاصلاح والتحسين .

فبجانب مظهر الاحتفال الذى سيكتسيه مهرجان الرياضة تبدو لنا غاية بعيدة هامة فى تعارف الرياضيين التونسيين باخوانهم الاجانب والاطلاع على اسلوبهم الرياضى الشىء الذى يخول لنا ان نحسن من درجتنا الرياضية ويسمح لنا بالمشاركة فى المستقبل فى المباريات الدولية

هذه غاية مهرجان الرياضة وكلنا امل ان تصيب هدفها السامى حتى تساعد الرياضة بقسطها هى ايضا فى ازدهارها ورفاهيتها

سباق التناوب من حلق الوادى ـ قرطاج ـ تونس

توضع فيه جائزة النصر هدية من الرئيس

المسافة

الساعة الرابعة بعد الزوال ـ توزيع المتسابقين على مراكزهم

الساعة الخامسة مساء ـ الاعلان على انطلاق السباق من طرف الرئيس الحبيب بورقيبة

المرحلة الاولى ـ مفترق طرق تونس ـ حلق الوادى ـ الكرم (مسافة ٣ كم)

المرحلة الثانية ـ مفترق طرق قصر قرطاج (مسافة ٣ كم)

المرحلة الثالثة ـ قرطاج (بطحاء المسرح) (مسافة ١ كم)

المرحلة الرابعة ـ مفترق طرق سيدى داود مستودع انير قول (مسافة ٢ كم و ٤٠٠ متر)

المرحلة الخامسة ـ مفترق طرق العوينة ـ حلق الوادى (مسافة ٢ ½ ٣ كم)

المرحلة السادسة ـ مطار العوينة (مسافة ٣ كم)

المرحلة السابعة ـ مستودع بوندان على طريق العوينة (مسافة ٣ كم)

المرحلة الثامنة ـ بطحاء باستور (مسافة ٢ كم و ٦٠٠ متر)

المرحلة التاسعة ـ مدخل الملعب البلدى (مسافة ١ كم و ٢٠٠ متر)

المرحلة العاشرة ـ دورتان على المضمار والوصول

الفرق المشاركة فى السباق :

من كل ولاية فريق يتركب من ١٠ متسابقين وفريق واحد من الجيش

عدد الفرق :

١ ـ ولاية بنزرت ـ ٢ ولاية باجة ـ ٣ ولاية الكاف ـ ٤ ولاية سوق الاربعاء ـ ٥ ولاية نابل ـ ٦ ولاية القيروان ـ ٧ ولاية سبيطلة ـ ٨ ولاية سوسة ـ ٩ ولاية صفاقس ـ ١٠ ولاية قابس ـ ١١ ولاية قفصة ـ ١٢ ولاية توزر ـ ١٣ ولاية مدنين ـ ١٤ ولاية تونس ـ ١٥ فريق الجيش

الرياضة النبيلة

ايها الهواة هلموا جميعا الى المهرجان الملاكمى العظيم الذى ستقيمه الجمعية الاسلامية غدا يوم السبت فى الساعة الثامنة والنصف بقصر المعرض بتونس حيث تشاهدون ابطال الملاكمة الرسمية التونسية لسنة ١٩٥٧ وهم الحبيب بن مسعود والمنصف الزيانى والطاهر الرزقى من نادى الاسلامية فى مباراتهم مع زملائهم من مختلف النوادى الاخرى وستختتم الحفلة بمبارزة بين البطل ابن على والبطل ابن يونس المشهورين فى ميادين الرياضة النبيلة

البرنامج العام للمهرجان من غرة جوان الى ٨ منه

يوم الجمعة ٣١ ماى ١٩٥٧ :

الساعة الثامنة مساء : السير بالمشاعل

يوم السبت غرة جوان

الساعة الخامسة مساء

انطلاق سباق التناوب (حلق الوادى ـ قرطاج ـ تونس ـ الملعب البلدى)

الساعة السادسة مساء : مهرجان دولى للدراجات بملعب يونغ بيريز

يوم الاحد ٢ جوان

الساعة السابعة والنصف صباحا

سباق بالتناوب فى شوارع الحاضرة .

الساعة الثامنة والنصف صباحا سباق دولى للدراجات فى شوارع الحاضرة

الساعة الثالثة والنصف بعد الزوال ـ (بالملعب البلدى) العاب القوى .

الساعة الرابعة بعد الزوال ـ مباراة دولية لكرة القدم (الشوط الاول) .

الساعة الرابعة و ٥٠ دقيقة العاب القوى .

الساعة الخامسة و ١٠ دقائق مساء ـ مباراة دولية لكرة القدم (الشوط الثانى)

الساعة السادسة مساء ـ العاب القوى .

يوم الاثنين ٣ جوان

الساعة الثامنة والنصف مساء مهرجان الصراع اليابانى بقصر المعرض .

الساعة التاسعة والربع مساء مباراة دولية فى ملاكمة الهواية بقصر المعرض .

يوم الثلاثاء ٤ جوان

الساعة الثامنة والنصف مساء بكازينو البلفيدير

ـ مباراة حمل الاثقال

ـ انتخاب اجمل رياضى

ـ مباراة دولية فى المبارزة

ـ التراث

ـ انتخاب آنسة الرياضة

يوم الاربعاء ٥ جوان

الساعة الرابعة والنصف بعد الزوال ـ مباراة دولية فى التنس بنادى التنس .

الساعة الخامسة مساء ـ سباق زوارق بحلق الوادى

الساعة الثامنة والنصف مساء مباراة دولية فى السباحة بالحوض البلدى .

يوم الخميس ٦ جوان

الساعة الخامسة والنصف مساء مباراة دولية فى التنس

الساعة الثامنة والنصف مساء مباراة دولية فى الكرة الطائرة بقصر المعرض

يوم الجمعة ٧ جوان

الساعة الخامسة والنصف مساء الدورة الاخيرة للمباراة الدولية للتنس .

الساعة الثامنة والنصف مساء مباراة دولية فى الجمباز بقصر المعرض .

يوم السبت ٨ جوان

الساعة الثالثة بعد الزوال : الفروسية بقصر السعيد ـ سباق الخيل من طرف خيالة داخل المملكة ـ استعراض الجمعيات الرياضية

الساعة الثامنة والنصف مساء مباراة دولية فى كرة السلة بقصر المعرض .

لجنة تنظيم المهرجان

الرئيس : السيد عزوز الرباعى

المندوب العام السيد مصطفى ثريا .

الاعضاء السادة :

احمد الزاوش والى تونس الحاضرة .

نائب عن السيد رئيس بلدية تونس الحاضرة

نائب عن وزارة الشؤون

نائب عن وزارة الصحة العمومية

نائب عن وكالة الدولة للاخبار والارشاد

السيد مدير السياحة

المنجى الكافى الكوميسان المركزى لاعوان الامن

عبد الله الزغواغى رئيس ديوان كاتب الدولة للاخبار والارشاد

محمود بدير الكاتب العام للمجلس الاعلى التونسى للرياضة

المكلف باقتبالات الوفود : السيد عبد المجيد المسلاتى

المكلف بالمالية : السيد البشير حيزم .

المكلف بالدعاية والصحافة : السيد سليم بن شعبان

المكلفون بالاتصالات بالجامعات والجمعيات الرياضية السادة :

احمد بن شعبان

المامون باى

العادل سعادة

نشاط الحزب ـ نشاط الحزب ـ نشاط الحزب ـ نشاط الحزب

جامعة سيدى بوزيد

جامعة سيدى بوزيد

هيئة شعبة بئر البقرة

سيدى بوزيد (لمراسلنا)

انعقد مؤتمر شعبة بئر البقرة التابعة لجامعة سيدى بوزيد الدستورية فى ١٩ ماى ١٩٥٧ تحت رئاسة امين مال الجامعة وبعد ان القيت بعض الكلمات التوجيهية شرع فى انتخاب الهيئة الجديدة فكانت النتيجة كما يلى :

١ ـ يوسف بن هلال رئيس

على بن يونس كاتب عام ـ العيد بن فرحات بن صالح امين مال

عبد الرحمان بن على كاتب مساعد

العربى بن ابراهيم امين مال ـ مساعد ـ عبد الحفيظ بن محمد بن الحفيض للشبيبة ـ ابراهيم بن تليلى للدعاية ـ خليفة بن فرحات بن محمد للنهوض الاجتماعى ـ التوهامى بن عبد القادر والوصيف بن عمار اعضاء مساعدين

ثم وافق المؤتمرون على لوائح ايدوا فيها اعمال الحكومة الشعبية فى جميع الميادين واعلنوا عن تاييدهم المطلق للديوان السياسى والحكومة الشعبية برئاسة رمز التضحية والاخلاص المجاهد الاكبر الحبيب بورقيبة . كما اعلنوا عن تاييدهم التام للشعب الشقيق الجزائرى فى كفاحه الباسل من اجل استقلاله

ويطالبون الحكومة الشعبية بالمطالب الاقليمية التالية :

١ ـ تعبيد الطريق الرابط بين بئر البقرة وفائض

٢ ـ التشجيع على احداث التعاضديات

٣ ـ تشغيل الايدى العاطلة

جامعة الشمال الغربى

مؤتمرات شعب

باجة (لمراسلنا)

تحيط الجامعة الشعب الاتى ذكرها علما بان مؤتمراتها قد قررت فى التواريخ المذكورة وعلى الراغبين فى الترشيح لعضوية الشعبة ان يقدموا ذلك لشعبتهم قبل تاريخ انعقاد المؤتمر :

شعبة البرويق يوم الاحد فى ٢٦ ماية ١٩٥٧

شعبة اولاد عبد النور يوم الاحد فى ٢٦ ماية ١٩٥٧

شعبة بئر قرام يوم الاحد فى ٢٦ ماية ١٩٥٧

شعبة شيخ الوديان يوم الاحد فى ٢٦ ماية ١٩٥٧

شعبة دور اسماعيل يوم الاحد فى ٢٦ ماية ١٩٥٧

شعبة خشاب يوم الجمعة فى ٣١ ماية ١٩٥٧

شعبة القليعة يوم الجمعة فى ٣١ ماية ١٩٥٧

جامعة السخيرة

لائحة اجتماعية لشعبة نقطة

(لمراسلنا)

ان الدستوريين المنخرطين بشعبة نقطة الدستورية جامعة الصخيرة المجتمعين فى اجتماع عام امام ساحة النادى للشعبة يرفعون الى الديوان السياسى تحياتهم الخالصة الطيبة ويلفتون نظره الى الحالة التى اصبحت عليها منازل البلد ، وطرقاتها ويطالبون بالتدخل الفعال لفائدتهم فى انجاز الامور التالية :

اولا ـ تعبيد الطريق الواصل بين طريق قابس صفاقس وبين البلدة .

ثانيا ـ ترميم البناءات التى اصابتها الامطار او اقامة بناءات عصرية ملائمة

ثالثا ـ تكوين فرع رسمى لادارة البريد والبرق والهاتف

رابعا ـ انشاء مدرسة للبنات بالبلدة

خامسا ـ عمل (بجد) مشيخة خاصة بهم يعنى بها شيخ رسمى مختص بالبلدة

وختاما يؤيدون الديوان السياسى فى جميع ما قام وما يقوم به من الاعمال الجليلة النافعة للوطن .

جامعة قفصة

تشرف على تجديد هيئة شعبة لاله

قفصة لمراسلنا

انعقد مؤتمر شعبة لاله الدستورية التابعة لجامعة قفصة والهمامة الدستورية يوم الاحد ١٩ ماى ١٩٥٧ تحت رئاسة الكاتب العام للجامعة ومعتمد النهوض الاجتماعى بها وبعد ان القى الكاتب العام كلمة توجيهية وقع انتخاب الهيئة الجديدة فكانت كما يلى :

الرئيس عباس بن بلقاسم بن سعد ـ الكاتب العام محمد بن صالح بن جيلانى ـ مساعده قليعى بن غريبى ـ امين المال عبد الله بن على ـ مساعده احمد الناجى ـ للدعاية عبد الرحمان بن بلقاسم ـ للشبيبة محمد بن سعد فطيس ـ للنهوض الاجتماعى الطيب بن محمد فطيس ـ المراقبة الطيب بن على ـ عضو على بن عيسى

هذا وقد صادق المؤتمرون على لائحتين نوردهما فيما يلى :

اللائحة الاقتصادية والاجتماعية

١ ـ تسليم الادارة القنصلية بقفصة الى الحكومة التونسية

٢ ـ تسليم جميع الثكنات الموجودة بقفصة الى الجيش التونسى

٣ ـ زيادة اقسام مدرسة لاله حتى يكون التعليم فى متناول كل طفل

٤ ـ احداث مدرسة للبنات بلاله

٥ ـ احداث مستوصف جاهز بالادوية اللازمة لمقاومة الامراض الطارئة

٦ ـ فتح البئر الارتوازية الكائنة بلالة وذلك لاحياء الاراضى الميتة .

٧ ـ تعبيد الطريق الموصلة من قفصة الى لاله

٨ ـ ادخال النور الكهربائى للبلدة

٩ ـ جعل ما من شانه ان يحقق الامن فى لاله بالسهر على راحة السكان وضمان حياتهم وارزاقهم .

اللائحة السياسية

ان المؤتمرين المجتمعين يوم الاحد ١٩ ماى الجارى ١٩٥٧ لتجديد هيئة شعبتهم الجديدة يؤيدون سياسة الحكومة الشعبية التى يتراسها المجاهد الاكبر رمز التضحية والاخلاص الحبيب بورقيبة ويباركون انجازاتها فى الداخل والخارج الرامية لقلب وضعية العهد البائد ويعلنون عن تضامنهم الكامل مع رجال الديوان السياسى فى جميع مقرراتهم وتوجيهاتهم الحزبية كما يساندون الاخت الجزائر فى كفاحها المقدس لان فى تحريرها توحيد لمغربنا العربى الكبير

شعبة ام العرايس

ليكن فى علم كافة المواطنين بام العرايس ان المؤتمر السنوى لتجديد هيئة الشعبة سيقع يوم الاحد ٢٦ ماى ١٩٥٧ على الساعة الثامنة صباحا وذلك بنادى الشعبة الدستورية . الرجاء من المواطنين الاستظهار ببطاقة الاشتراك

جامعة تاجروين

حرب على الجهل

تاجروين لمراسلنا

فى يوم الاحد الماضى توجه ركب يتكون من السيد معتمد الجهة وكاتب عام جامعة تاجروين الدستورية وامين مالها وبعض الاخوان الى بلدة ام الكليل حيث يتم وضع الحجر الاساسى لبناء مدرستين .

وفى البلدة المذكورة كانت سرادق كبيرة قد اقيمت هناك . فتقدم السيد المعتمد ووضع الحجر الاول فى بناء احدى المدرستين . وبعد ذلك القيت كلمات توجيهية من طرف المسؤولين ومعتمد تاجروين . ثم توجه الموكب بعد ذلك الى مركز النعائم لوضع حجر المدرسة الثانية وقد تم ذلك بين افراح الناس وتهليلهم .

جامعة القيروان

القيروان لمراسلنا

قررت الجامعة الدستورية بالقيروان واحوازها ، عقد اجتماع اخبارى بهيئات الشعب التابعة لها ، يوم الاحد الموافق ٢٦ ماى ١٩٥٧ فى تمام الساعة الثانية بعد الزوال .

فالرجاء من الاخوان الحضور بالنادى المركزى للجامعة

اعلانات مبوبة

اعلان مناقصة

لبتة محدودة

تعتزم الدائرة الشمالية لقسم الهندسة الريفية بوزارة الفلاحة بناء القسم الاول من مدرسة فلاحية فى بوشريك قريبا من قرمبالية . تقدر مصاريف الاعمال التى تتطلبها بـ ٦٠ مليون فرنك .

وستقع البتة فى تونس يوم ١٥ جوان ١٩٥٧

ملاحظة : ينبغى ان تصحب مطالب المشاركة فى هذه المناقصة بشهادة الخلاص من (كيسوكباتو) وبالمراجع الكافى وان تصل قبل ٣١ ماى ١٩٥٧ على الرابعة بعد الزوال الى المهندس الرئيسى لقسم الهندسة الريفية ٥ شارع دوميرق بتونس . ولا ينظر الا فى معروضات المؤسسات المعترف بها من طرف وزارة الاشغال العمومية والتى يبلغ حدها الاقصى ٣٠ مليونا من الفرنكات على الاقل

اسيتم الاتصال مباشرة بالمؤسسات التى قبلت مشاركتها فى المناقصة .

ويمكن الاطلاع على كراس الشروط ابتداء من الثامنة والنصف الى الحادية عشر والنصف فى ايام العمل الاعتيادية بمقر الدائرة الشمالية ٥ شارع دوميرق او بوكالة السيد البوراوى المهندس المعمارى ١٨ نهج بودلار تونس .

مصلحة املاك الدولة

يوم الجمعة ٣١ ماى ١٩٥٧ على العاشرة صباحا بمستودع وزارة البريد والبرق والهاتف نهج تركيا . سيقع بيع بالاشهار العمومى لسيارات قديمة :

دراجات نارية (تيرو ـ بيجو) سيارات خفيفة ـ كميونات (بيجو رونو ـ شيفرولى ـ وفورد) .

البيع بدون ضمان بالحاضر وعشرة بالمائة زيادة . الرفع فى اليوم .

التقليب يوميا من التاسعة صباحا الى الحادية عشر .

القابض المركزى للاملاك

ج . زعفون

البورصة الزيتية التونسية

ليوم ٢٤ ماى ١٩٥٧

رفيع اكسترا

حاضر بسوسة ٢٤٠٠٠ بائع ـ حاضر بصفاقس ٢٤٠٠٠ شارى

حاضر بتونس ٢٤٠٠٠ شارى .

مؤجل بسوسة ٢٤٠٠٠ بائع ـ مؤجل بصفاقس ٢٣٥٠٠ بالاسم

مؤجل بتونس ٢٢٨٠٠ بالاسم

رفيع

حاضر بسوسة ٢٣٥٠٠ بائع ـ حاضر بصفاقس ٢٣٥٠٠ شارى

حاضر بتونس ٢٣٥٠٠ شارى .

مؤجل بسوسة ٢٣٥٠٠ بائع

مؤجل بصفاقس ٢٢٧٠٠ بالاسم

مؤجل بتونس ٢٢٦٠٠ بالاسم

جيد

حاضر بسوسة ٢٣٠٠٠ بائع

حاضر بصفاقس ٢٣٠٠٠ شارى

حاضر بتونس ٢٣٠٠٠ شارى

مؤجل بسوسة ٢٣٠٠٠ بائع

مؤجل بصفاقس ٢٢٠٠٠ بالاسم

حاضر بتونس ٢٢٠٠٠ بالاسم

فضيخ (درجة الحموضة ٢)

حاضر بسوسة ٢٢٥٠٠ بائع

حاضر بصفاقس ٢٢٥٠٠ شارى

حاضر بتونس ٢٢٥٠٠ شارى

مؤجل بسوسة ٢٢٥٠٠ بائع

مؤجل بصفاقس ٢١٥٠٠ بالاسم

مؤجل بتونس ٢١٨٠٠ بالاسم

فضيخ (درجة الحموضة ٣)

حاضر بسوسة ٢٢٠٠٠ بائع

حاضر بصفاقس ٢٢٠٠٠ شارى

حاضر بتونس ٢٢٠٠٠ شارى

مؤجل بسوسة ٢٢٠٠٠ بائع

مؤجل بصفاقس ٢١٥٠٠ بالاسم

مؤجل بتونس ٢١٣٠٠ بالاسم

معصرى (درجة الحموضة ٥)

حاضر بسوسة ٢١٥٠٠ بائع

حاضر بصفاقس ٢١٥٦٠ شارى

حاضر بتونس ٢٢٠٠٠ بالاسم

مؤجل بسوسة ٢١٥٠٠ بائع

مؤجل بصفاقس ٢٠٧٠٠ بالاسم

مؤجل بتونس ٢١٠٠٠ بالاسم

صالح للتكرير

حاضر بسوسة ١١٥٠٠ بائع

حاضر بصفاقس ١١٠٠٠ بالاسم

حاضر بتونس ١٢٠٠٠ بالاسم

عمليات فى معابر البورصة بتونس ، سوسة وصفاقس

رفيع اكسترا حاضر ٢٠٠٠ ك٠ بـ ٢٤٠٠٠ (مسلم)

رفيع حاضر ٦٨٣٧ بـ ٢٣٥٠٠ (مسلم)

جيد حاضر ٢٢٠٢٢ ك٠ بـ ٢٣٠٠٠ (مسلم)

فضيخ (درجة الحموضة ٢) حاضر ١٢٠٥٤ ك٠ بـ ٢٢٥٠٠ (مسلم)

فضيخ (درجة الحموضة ٣) حاضر ٣٧٩١٢ ك٠ بـ ٢٢٠٠٠ (مسلم)

الصحافة وتأزم العلاقات الفرنسية التونسية

ستتوجه تونس الى بلدان اخرى لتعويض المساعدة الفرنسية

هل تمنح المملكة السعودية إعانة مالية لتونس ؟

نيويورك ـ لمراسل (العمل الخاص) :

ما زالت الصحافة الامريكية من ناحية اخرى تولى اهتماما كبيرا للازمة التى طرات على العلاقات التونسية الفرنسية وتخصها بفصول عديدة

(نيورك تايمس)

وقد نشرت جريدة النيويورك تايمس صبيحة امس صورة الرئيس بورقيبة فى صفحتها الاولى واوردت مقالا تحت عنوان تونس تقطع علاقاتها الاقتصادية مع فرنسا ، جاء فيه بالخصوص ان الرئيس بورقيبة نقض الاتفاقية الاقتصادية والمالية المبرمة مع فرنسا كرد فعل منه للقرار الفرنسى القاضى بقطع المساعدة الفرنسية لتونس ، كما نقلت الجريدة عدة فقرات من البيان الذى القاه الرئيس بورقيبة على امواج الاثير والذى وجه فيه نداء الى امريكا والدول الديموقراطية الاخرى لنجدة تونس من الفاقة والبطالة والتاخر الاقتصادى

واشارت الجريدة الى تاكيد الرئيس بورقيبة من ان العمل الفرنسى لن يغير بتاتا من منهج تونس السياسى تجاه الجزائر

والجدير بالملاحظة ان الاوساط الامريكية تولى اهتماما كبيرا لمشاكل تونس نظرا لتاكيد بورقيبة من ان تونس لا تفكر فى الاستناد على السوفياتيين

« ... يرى بعض الملاحظين ان المحادثة التى اجراها الرئيس بورقيبة بعد ظهر يوم الثلاثاء الماضى مع المستر ليويس جونس سفير الولايات المتحدة بتونس تمس بوقف المساعدة الفرنسية ، ويرى هؤلاء الملاحظون ان الحكومة التونسية ستتوجه الى بلدان اخرى لتحصل منها على اعتمادات تعوض المساعدة الفرنسية .

وقد تحادث الرئيس بورقيبة امس حول هذا الموضوع مع ممثلى المملكة العربية السعودية والعراق واستقبل نائب رئيس الوزراء فى نفس الوقت سفير ايطاليا ثم سفير مصر . ويمكن ان تجرى اتصالات اخرى اليوم وغدا مع ممثلى بريطانيا والمانيا الفيدرالية وبلجيكا واسبانيا وتركيا .

هذا وقد كثرت التعاليق فى تونس منذ اسبوعين على قرب ايداع رؤوس اموال سعودية جسيمة بالبلاد التونسية .

(لولوند)

وكتبت صحيفة (لوموند) تقول : اذا كان موقف تونس من المساعدة الاميركية لم يتغير وكانت حكومة الباى تحتفظ بمنهجها لامكانية تاييد شيوعى ـ وذلك ما نراه ـ فانه ليس من المستبعد ان يختار الرئيس بورقيبة القرع على ابواب متعددة هذا ما يمكن ان نؤول به نيته استقبال ممثلى عدة بلدان غربية

(لاكروا)

وكتبت صحيفة **(لاكروا)** تقول من المتاكد ان البلاد التونسية تمد الثوار الجزائريين بيد المساعدة والقرار الفرنسى مفهوم منطقيا ولكن موقف السيد بورقيبة ليس سهلا ما دامت حرب الجزائر مستمرة وهو لم يفتا يكرر هذا منذ امد بعيد . فواجبنا اذن هو ان نتمنى ان يكون هذا التدبير ـ بعد ايضاح الوضعية ـ مجديا على تونس وفرنسا التى من صالحها ان تساعد هذه البلاد .

(لومانيتى)

علقت صحيفة **(لومانيتى)** على وقف المساعدة الفرنسية لتونس فقالت ان الحكومة الفرنسية تثقل كاهل الحكومة التونسية بخرافات بشعة وبليدة فى نفس الوقت . فهى توقف دفع ١٤ مليارا من اعتمادات التجهيز التى وعدت بها والمسجلة فى الميزانية الفرنسية على موقف (حياد) من جانب الحكومة التونسية ازاء المشكلة الجزائرية .

وهذه دعوى بدون شك لاتقبل انه من الواضح ان موقف فى موللى وبينو يضر بعلاقات الود التى امكنت اقامتها بواسطة الاعتراف بالاستقلال . ويحمل الحكومة التونسية على البحث فى مكان آخر عن المساعدة التى تبخل عليها بها فرنسا ..

(ليبراسيون)

وعلقت صحيفة **(ليبيراسيون)** على نفس الموضوع تقول ان حكومة الم. موللى قد اوقفت ، قبل سقوطها ، اعتمادات التجهيز الموعودة لتونس بدعوى ان وجهة نظر الحكومة التونسية حول المشكلة الجزائرية غير مطابقة لوجهة نظر الحكومة الفرنسية .

وتقدر هذه الاعتمادات باثنى عشر مليارا كان من المنتظر ان يدفع ملياران منها فى غضون الاسبوع الجارى .

وقد ابلغ هذا القرار الذى يقضى على الاتفاقات الفرنسية ـ التونسية الى الرئيس بورقيبة وسفير تونس بباريس فى نفس الوقت وقد اثار فورا نشاطا سياسيا ودبلوماسيا متزايدا فى تونس حيث استقبل الرئيس بورقيبة سفير الولايات المتحدة ثم سفير بريطانيا ثم سفير ايطاليا ثم سفير بلجيكيا ثم سفير المانيا الغربية وبعد هذا توجه الى الراى العام العالمى على رؤوس الملا

(الفيقارو)

وكتبت صحيفة (الفيغارو) تقول انه يليق بنا فى معرض الحديث عن المساعدة التى تمد بها تونس الثوار الجزائريين ان نلاحظ الارتياح الذى اثاره فى الجزائر قرار فرنسا المتعلق بوقف مساعدتها المالية لحكومة المملكة التونسية

(لورور)

وكتبت صحيفة (لورور) تقول لقد صرح الرئيس بورقيبة قائلا ان تونس ترى من حقها بعد الغاء اتفاقية ٣ اجوان ١٩٥٥ من طرف فرنسا ان تسترجع حريتها العملية فى الميدان التجارى وميدان العملة وفى مادة «ادخار العملة الاجنبية»

وبينما كان الوزراء يدرسون عواقب القرار الفرنسى كانت الصحافة الدستورية والبورقيبية تنطلق من ربقتها متهمة فرنسا بعدم احترام عهودها ومعربة بصورة مكشوفة عن الامل فى ان تسارع الحكومة الفرنسية المقبلة بالغاء القرار المثير الذى اتخذته الحكومة السابقة

ومهما فكر السيد بورقيبة او قال فانه ليس هناك فرنسى واحد غير متفق حول هذه النقطة مع الحكومة التى اتخذت هذا القرار .

تعليق « الاخبار » المصرية

اما جريد الاخبار فكتبت تقول ارتكبت فرنسا عملا آخر من اعمال الحماقة وقصر النظر فقررت قطع اعانتها عن تونس لانها تساعد ثوار الجزائر وتمدهم بالاسلحة وتهربها اليهم نفس الاتهام الذى وجهته الى مصر وحملها على سلسلة من التصرفات الحمقاء التى ادت الى تدهور مقامها واضعاف اقتصادياتها واودت آخر الامر بحكومة موللى واوقعت بم. (رونى كوتى) رئيس الجمهورية فى الازمة التى يعانيها الان ولسنا نقول هذا الكلام لكى تعدل فرنسا عما قررته من سحب اعانتها لتونس فان هذه الاعانة وقدرها ٣٥ مليون دولار ليست مما يهم بلدا حريصا على حريته واستقلاله ولكننا نشير الى هذا التعرف الذى يجانب الحكمة ويجانب فى الوقت نفسه مصالح فرنسا ذاتها ونقول ان اعدى اعداء فرنسا لو اراد ان يسىء اليها لا استطاع ان يبلغ مبلغ ماتسىء فرنسا الى نفسها او على الاصح مايسىء حكام فرنسا الى بلادهم

وانه لشىء يدعو الى العجب والدهشة ان يصدر هؤلاء الحكام مثل هذا القرار فى الوقت الذى ينصرف فيه الراى العام الفرنسى ينصرف عنهم انصرافا ظاهرا وفى الوقت الذى تحس الاغلبية الكبرى فى الشعب الفرنسى بعقم السياسة القائمة على التحدى وخلق العداوات ذات اليمين وذات اليسار .

ان الدروس التى القيت عليهم فى خشونة ومرارة اثناء ازمة القناة لن يتعلموا منها الا الاستمرار فى الحماقة .

وها هم فى قرارهم سحب المعونة التى كانوا يقدمونها لتونس يثبتون انهم لا يزالون اعداء لبلادهم ومصالحهم ، وستعيش تونس من غير اعانة وستحرز الجزائر على استقلالها بالرغم عن كل شىء ، وسيذهب كل حاكم لا يؤمن بحق الشعوب ، وتبقى هذه الشعوب

العمل

يوم السبت ٢٥ ماى ١٩٥٧

معاهدة نزع السلاح

في صيغتها الجديدة قبل المصادقة عليها

واشنطن ٢٣ ماى (ا.ب)

علم من واشنطن ان الولايات المتحدة الامريكية بصدد اعداد معاهدة نزع سلاح مع الاتحاد السوفياتى وبعض الدول الاخرى قد تؤدى الى تعهد الدول التى

لا تنتج اسلحة ذرية بان لا تقتنى منها شيئا . وتقضى المعاهدة بالخفض من اسلحة روسيا والدول الغربية فيما يتصل خصوصا بالاسلحة الثقيلة والصواريخ والطائرات التى يمكن ان تنقل القنابل الذرية او الهيدروجينية وستودع الدول الاسلحة الزائدة عن حاجة قواتها فى مستودعات خاصة واضحة لرقابة هيأة تابعة للامم المتحدة .

معركة آفلو المتواصلة لصالح المقاومين تسفر لحد الآن عن

مقتل ٢٤ جنديا وتحطيم سيارة مصفحة ودبابة

بينما تتواصل معركة عنيفة بناحية سيق منذ ٣ أيام

الجزائر ٢٤ ماى : اخبرت محطة طانجة ان معركة جبل عمور بناحية آفلو لا تزال متواصلة فى عنف شديد وان رجال جيش التحرير الوطنى المتحصنين بمخابىء جد منيعة بقمة الجبل وجوانبه العليا قد كبدوا من جديد قوات الاستعمار خسائر فادحة فى الارواح لم تتجاسر مصلحة اخبار جيش الاحتلال على الجهر بها خشية النيل من معنويات (جنوده) واحداث اثر سىء فى الراى العام الفرنسى ورغم مشاركة الطيران والمدفعية الثقيلة فقد خسر الفرنسيون ٢٤ قتيلا وتحطمت لهم سيارة مصفحة وانقلبت دبابة فى هوة سحيقة

مهاجمة مركز عسكرى داخل مدينة وهران

وهران ٢٤ ماى : باغت فدائى ضابطا صغيرا كان واقفا امام مركز عسكرى بالقرب من مدرسة فرنسية بحى المدينة الجديدة داخل مدينة وهران وارداه قتيلا بعدة رصاصات من رشاشته ولاذ بالفرار ولما حاول الجنود والشرطيون ملاحقته سلطت عليهم من فوق سطح مجاور نيران بندقية رشاشة كما اعترضت سبيلهم نيران رشاشات فدائيين آخرين كانوا لهم بالمرصاد . فقتل ضابط للشرطة واصيب الكوميسار المركزى بجروح كما قتل عدد من الجنود وجرح آخرون ولم يتكبد الفدائيون اية خسارة فى الارواح

تحطيم مولد كهربائى واتلاف معامل بتلمسان

وهران ٢٤ ماى : انفجرت مساء اول امس قنبلة زمنية شديد المفعول على مقربة من مولد كهربائى ومعامل للعجين بمدينة تلمسان فتحطم المولد باكمله واتلفت معظم ابنية المعامل واصيب ٣ من العمال الليليين بجروح مختلفة

قضية الجزائر فى مؤتمر الاشتراكية الدولية

اوسلو ٢٤ ماى (ف.ب) : طلب الحزب الاشتراكى الديمقراطى النرفيجى فى رسالة وجهها الى مكتب الاشتراكية الدولية ان يقع النقاش اثناء مؤتمر هذه المنظمة الذى سينعقد قريبا بعاصمة النمسا حول الحرب التى تواصلها فرنسا بالجزائر

معركة طاحنة بناحية سيق

وهران ٢٤ ماى : اخبرت محطة طانجة ان معركة طاحنة تدور رحاها منذ ٣ ايام بالجبال المجاورة لقرية سيق على بعد ٥٠ كم. شرقى مدينة وهران بين فرق من جيش التحرير الوطنى وقوات كبيرة من جنود الاحتلال تعززها الطائرات والدبابات والمدفعية الثقيلة ولا يعلم شىء حتى الان عن تفاصيل هذه المعركة العنيفة

اضرام النار فى مركز عسكرى قرب تنس

الجزائر ٢٤ ماى : هجم فريق من الفدائيين على مركز عسكرى اقيم داخل ضيعة كبيرة بالقرب من بلدة تنس بولاية عاصمة الجزائر ورموه بالقنابل اليدوية الموجهة فاضرمت فيه النار وتخلى عنه جنوده بعد ان اصيب منهم عدد كبير بجروح

الأزمة الوزارية بفرنسا

رئيس الجمهورية الفرنسية يعهد للم. بليفن بمهمة اخبارية

باريس ـ ٢٤ ماى (ف.ب) اصدرت رئاسة الجمهورية الفرنسية نص بلاغ جاء فيه ان رئيس الجمهورية تبين له اثر الاستشارات التى اجراها مع عدة شخصيات سياسية ان ما اوعزت به مختلف الوفود ـ مهما كان الامر شرعيا ـ من شانه ان يحدث صعوبات جمة فى طريق تشكيل الحكومة

ولذا فان رئيس الجمهورية رجا من الرئيس رونى بليفن ان يشرع فى البحث عن الوسائل التى يمكن ان تتخذ كقاعدة لاتفاق بين الوفود التى يمكن ان تتكون منهم اغلبية حكومية

تصريح الم. رونى بليفن

باريس ـ ٢٤ ماى (ف.ب) دعى الم. رونى بليفن الى قصر الايليزى بعد الظهر . وعند مبارحته له على الساعة الرابعة وخمسين دقيقة ادلى لرجال الصحافة بالتصريح التالى :

قبلت المهمة الاخبارية التى اراد ان يعهد بها الى رئيس الجمهورية ثم قال : ان الحالة صعبة جدا وانه من الواضح ان الاحزاب ان هى لازمت الموقف الذى حددته لرئيس الجمهورية فانى لا ادرك كيف اننا سنتمكن من تشكيل حكومة . ان مهمتى ستكون منحصرة فى احداث التقارب اللازم . ولن يكون لى فى ذلك سوى حجة واحدة هى الوطنية

فسانكب بكل ما لدى من جهد فى نهاية هذا الاسبوع على اتمام مهمتى حتى اتمكن بعد ذلك من تقديم تقرير الى رئيس الجمهورية يوم الثلاثاء او يوم الاربعاء .

وفد من كبار الضباط والديبلوماسيين الامريكيين بالمغرب

الرباط ـ ٢٤ ماى (ا.س.ب) من المعلوم ان وفدا يتالف من ٧٠ امريكيا ما بين ضباط سامين وديبلوماسيين ، قد حل عشية اول امس بمطار ليوتى لقضاء ٢٤ ساعة بالرباط قبل التحاقهم بالولايات المتحدة . وقد استقبلوا امس بوزارة الخارجية المغربية

الكتلة العربية الاسيوية تتصل بدوللس

(بقية ما بالصفحة الاولى)

تسلطها فرنسا على الوطنيين الجزائريين المطالبين باستقلال بلادهم

وقد سلم العرب مذكرة تحتوى على عشرة اوراق الى الصحافة نددوا فيها بغارات القذف الجوى واضرام النار فى المداشر والقرى وطرق التنكيل والتعذيب المسلطة على المساجين الجزائريين وحشدهم فى المحتشدات العديدة

واشارت المذكرة الى ان الجنود والسلط الفرنسية استعملت عدة مرات « الغاز المخنق » ضد الاهالى العزل من السلاح ودعت المذكرة وزير الخارجية الاميركى الى فتح تحقيق حول الموضوع من طرف هيأة الامم المتحدة ان راوده شك فى صحة ما جاء فى المذكرة .

واستند طلب الديبلوماسيين العرب فى طلب ايقاف المساعدة عن فرنسا ان الحكومة الفرنسية تستعمل تلك المساعدة لتنفيذ برنامج سياستها الاستعمارية

وعارض وفد الديبلوماسيين العرب وهو يتركب من سفراء : مصر وسوريا ولبنان وتونس والمغرب والعراق والسودان والسعودية والمكلفين بشؤون الاردن واليمن المشروع الاسرائيلى الداعى بارسال باخرة تجربة لعبور قناة السويس ووصف الديبلوماسيون هذا الاجراء اذا ما صدر من اسرائيل بانه عمل استفزازى وعارض الديبلوماسيون راى وزير الخارجية الامريكى القائل بان مياه خليج العقبة مياه دولية

واكد الديبلوماسيون العرب بان تلك المياه مياه اقليمية عربية وانه اذا ما حلق فوقها او ابحرت فيها البحرية او الطيران الاسرائيلى فانهما يكونان قد اخترقا حرمة تراب المملكة العربية السعودية

وشبه الديبلوماسيون العرب طرق العسف والتعذيب والتنكيل التى تسلطها القوات الفرنسية على الجزائريين بنفس الطرق التى كانت قوات المحور استعملتها طيلة الحرب العالمية الاخيرة

وناشد الديبلوماسيون الولايات المتحدة الامريكية التدخل سريعا لوضع حد لاعمال القمع المنكرة خصوصا وان الاسلحة التى تستعملها فرنسا فى حرب الابادة بالجزائر ترجع لميثاق الاطلنطى

واكد الديبلوماسيون بان الامن بالعالم العربى وحدة لا تتجزا لذلك فمن المتحتم الا يعود الاستقرار الى ربوع العالم العربى ما لم تستقل الجزائر . وطلب الديبلوماسيون بان تتدخل امريكا عاجلا لتغير فرنسا من منهجها السياسى تجاه الجزائر

اما فيما يتصل بقضية السويس وخليج العقبة فقد اعرب الديبلوماسيون العرب عن تضامنهم ضد السياسة العدوانية الاسرائيلية

تونس لا تغير موقفها من الاتفاقية الاقتصادية

(بقية ما بالصفحة الاولى)

لتلافى ما يمكن تلافيه وهى تجمع على الصبغة الوقتية لقرار الرفض هذا وهو يمكن الرجوع فيه وان فرنسا لم تلغ الاتفاقية المالية بهذا الاجراء ويا حبذا لو تبدى الحكومة التونسية تفهما ويصدر الرئيس بورقيبة ما من شانه ان يهدىء الخ ...

فاصدرت الحكومة التونسية بلاغا (يجد القارىء نصه فى غير هذا المكان) نقتطف منه ما يلى : (وبما ان حكومة فرنسية قد رات ان تخل بالتزامات فرنسا فان تونس تجد نفسها فى حل من التعهدات التى قامت بها مقابل الالتزامات الفرنسية

هذا وان الحكومة التونسية مقرة العزم على تخليص تونس من المخلفات الاستعمارية التى تجعلها تحت رحمة البعض ...)

اقوال الصحف الباريسية

وقرار الم. موللى هذا لاتخفى اهميته على الاقتصاد التونسى مع ما يتطلب من تضحيات لن تعود على تونس الا بالخير العميم فى المستقبل لانه يجعل الشعب يعتمد على نفسه لتقويم اقتصاده ويجعل الحكومة حرة من كل الاغلال فى التعاقد مع كل من ترى فيه مصلحتها ومساعدتها على التحسين من اقتصاد البلاد ولقد لاحظ بعض المعلقين مما يلحق الاقتصاد الفرنسى من ضرر نتيجة قرار حكومة الم. موللى الذى عارضه كل من الم. بينو والم. فور فقالت احدى الصحف الباريسية (وهذا القرار مؤقت فاتفاقية الاعانة الفرنسية لتونس لم تلغ غير ان تطبيقها قد اجل ولا يعنى ذلك وضع حد للتعاون الاقتصادى بين البلادين اذ يكون معناه التضحية بالمصالح الفرنسية العظيمة والتسهيل على التاثيرات الخارجية بالحلول فى افريقيا الشمالية)

وقالت جريدة فرانس سوار نقلا عن الاوساط المسؤولة ان ايقاف المساعدة المالية الى تونس هو اجراء موقت فان فرنسا ترغب دائما فى التعاون مع تونس)

بورقيبة والجزائر

واما فيما يخص موقف تونس والرئيس بورقيبة من الجزائر فلقد اشارت اليه صحيفتا (ليبيراسيون ولومانيتى)

قالت ليبيراسيون . (فالى آخر دقيقة وطمعا فى جمع عدة اصوات من اليمين لفائدة حكومته المحكوم عليها بعد قد زاد الم. موللى فى خراب فرنسا وقضى بصفة خطيرة على مصالحها الاجلة والعاجلة فى الوصول الى صلح بالجزائر .)

وقالت لومانيتى (تفرض الحكومة الفرنسية على الحكومة التونسية مساومة مكروهة وحمقاء ، فهى تشترط لدفع قروض التجهيز توخى الحكومة التونسية موقف الحياد ازاء المشكلة الجزائرية وهذا طلب لا يقبله عاقل ، فمن الظاهر ان موقف موللى وبينو يزج بعلاقات الصداقة التى وطدها الاعتراف بالاستقلال فى مازق ويدفع الحكومة التونسية الى البحث عند آخرين عن الاعانة التى ابت ان تمدها فرنسا بها)

م.ب.م

انتداب معلمين للبلاد التونسية

باريس ٢٤ ماى (ف.ب)

عقدت لجنة المعلمين الفرنسيين التابعين للاطارات التونسية امس اجتماعا بباريس وضمت للاطارات التونسية امس اجتماعا بباريس وضمت للاطارات الفرنسية ١٢٠٠ معلما ويتوقع ان يعود نصف هذا العدد الى فرنسا عند افتتاح الموسم الدراسى القادم .

وعلم من ناحية اخرى ان السيدين محمد المصمودى سفير تونس بباريس والعابد مزالى المفقد العام بوزارة المعارف اجريا امس محادثة مع الم. دينيس فوريستى الامين العام للنقابة القومية للمعلمين حول مسالة انتداب معلمين للبلاد التونسية .

اقتراح السيد محمد بدرة على بنك الجزائر وتونس

باريس ٢٤ ماى (ف.ب)

اشار السيد محمد بدرة الوزير التونسى للتجارة سابقا والعضو بمجلس ادارة بنك الجزائر وتونس الذى انعقد امس بباريس ، بمناسبة اقتراح ترفيع قائض الخصم على غرار ما يجرى بفرنسا الى الفوارق الاقتصادية والنقدية الموجودة بين فرنسا والجزائر من جهة ، وبين فرنسا وتونس من جهة اخرى ، وباثر تدخل السيد بدرة ، قرر المجلس ترفيع فائض الخصم فيما يخص الجزائر فحسب ، والمحافظة على الحالة الراهنة فيما يتعلق بتونس

دمشق ٢٤ ماى (ف.ب)

علم من مصدر رسمى انه على اثر اتفاق مع اللواء عبد الحكيم عامر القائد الاعلى للقوات السورية المصرية ويطلب من حكومة الاردن انجلت الوحدات السورية المرابطة بالتراب الاردنى

فلفل حلو من اسبانيا

ـ زعفران ـ

ايها الموردون : اطلبوا ٦٠ نهج البرتغال

العروض من فيلار

انتظروا

المسابقة الكبرى لمهرجان الدراجات

الجمعية الرياضية للبريد

تحت اشراف

السيد على البلهوان

رئيس البلدية

والسيد محمود الخيارى

وزير البريد

والسيد عزوز الرباعى

كاتب الدولة للشباب والرياضة

وذلك يوم الاحد ٢٦ ماى ٥٧ على الساعة الثانية بعد الزوال بحديقة البلفيدير

المجلات المصرية

فى مكتبة النجاح

وصلت المجلات الشرقية لمكتبة النجاح بعد انقطاع طويل ونزف هذه البشرى لحرفائنا الكرام للاتصال بمجلاتهم من مكتبة النجاح لصاحبها الهادى بن عبد الغنى ٥٨ نهج الكنيسة ـ تونس

ستصبحون ٤٠ مرة مليونير غدا فى سحب الجائزة الكبرى

اليانصيب الجزائرى Algérienne LOTERIE

آخر التذاكر هى الصالحة ...

طالعوا

مجلة الشباب